



恩格列净二甲双胍缓释片项目信息

介质体积(ml)	900	取样体积(ml)	1.5	补液体积(ml)	1.5
对照品批号	101566-202301	对照品来源	中检院	对照品使用方法	直接使用
对照品含量(%)	100	对照品水分(%)	0	对照品稀释倍数	400
标示量(mg)	25	供试品稀释倍数	1	系数	1

对照品溶液

序号	称样量(mg)	A <sub>1</sub>	A <sub>2</sub>	A <sub>3</sub>	A <sub>4</sub>	A <sub>5</sub>	A <sub>平均</sub>	RSD%
1	10.01	484566	483339	482687	483806	482338	483347	0.19
2	9.95	489596	488100				488848	0.22

单位质量响应值		RSD%	判断
48286.41	49130.45	1.23	数据可信

溶出曲线测定

恩格列净二甲双胍缓释片-恩格列净

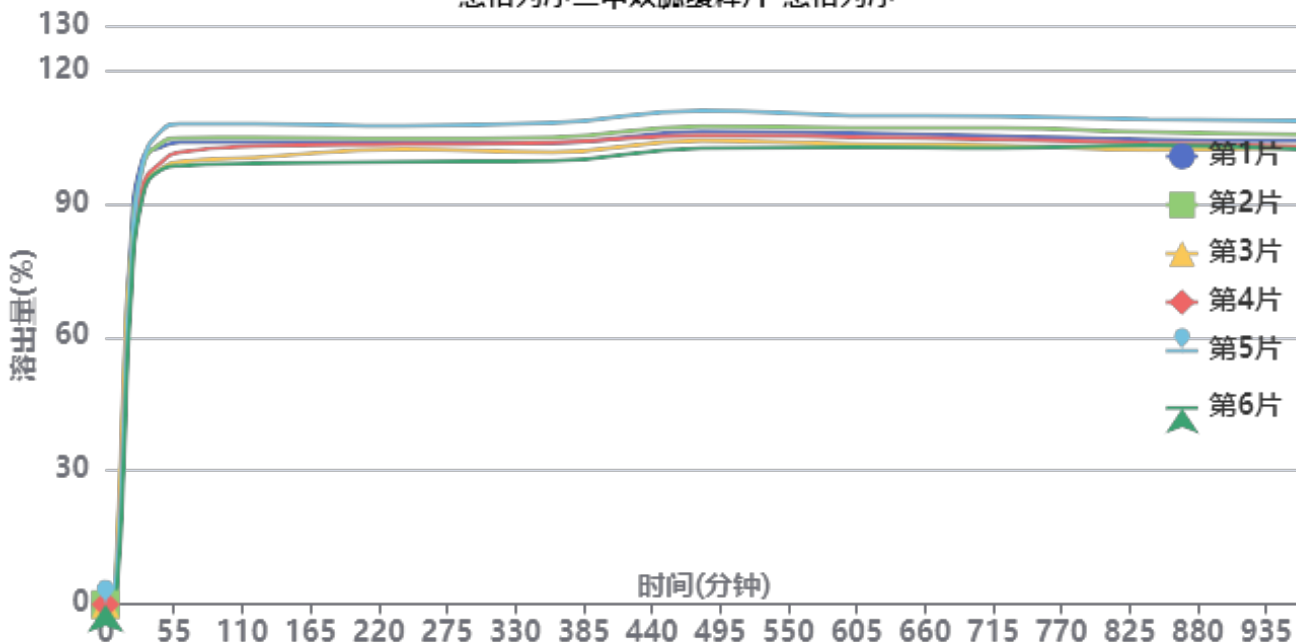

操作者:

日期: 2026-06-06

复核者:

未审阅版本



供试品溶液-3批-恩格列净-pH6.8

时间(分钟)	样品	A <sub>1</sub>	A <sub>2</sub>	A <sub>平均</sub>	溶出量(%)	平均(%)	RSD%	累计溶出量(%)	平均(%)	RSD%
5min	1		-		0.000	0.12	244.95	0.00	0.12	244.95
	2		-		0.000			0.00		
	3		-		0.000			0.00		
	4		-		0.000			0.00		
	5	4059	-	4059	0.750			0.75		
	6		-		0.000			0.00		
10min	1	66435	-	66435	12.276	12.28	32.08	12.28	12.28	32.08
	2	80105	-	80105	14.802			14.80		
	3	97008	-	97008	17.926			17.93		
	4	60262	-	60262	11.136			11.14		
	5	61317	-	61317	11.331			11.33		
	6	33494	-	33494	6.189			6.19		
15min	1	258844	-	258844	47.831	44.30	14.87	47.85	44.32	14.87
	2	252192	-	252192	46.602			46.63		
	3	285167	-	285167	52.695			52.72		
	4	234893	-	234893	43.405			43.42		
	5	227597	-	227597	42.057			42.08		
	6	179785	-	179785	33.222			33.23		
20min	1	430755	-	430755	79.598	73.40	6.52	79.70	73.50	6.53
	2	409233	-	409233	75.621			75.72		
	3	411547	-	411547	76.048			76.17		
	4	381280	-	381280	70.456			70.55		
	5	393333	-	393333	72.683			72.77		
	6	357125	-	357125	65.992			66.06		
30min	1	540744	-	540744	99.922	95.89	3.66	100.16	96.11	3.67
	2	531005	-	531005	98.123			98.35		
	3	505574	-	505574	93.423			93.67		
	4	506650	-	506650	93.622			93.83		
	5	535061	-	535061	98.872			99.08		
	6	494617	-	494617	91.399			91.57		
45min	1	554146	-	554146	102.399	100.91	3.50	102.80	101.29	3.50
	2	558723	-	558723	103.245			103.64		
	3	527633	-	527633	97.500			97.90		
	4	535420	-	535420	98.939			99.30		
	5	573798	-	573798	106.030			106.41		
	6	526767	-	526767	97.340			97.67		
60min	1	558896	-	558896	103.277	102.11	3.46	103.85	102.66	3.45
	2	563997	-	563997	104.219			104.78		
	3	534840	-	534840	98.831			99.39		
	4	546482	-	546482	100.983			101.51		
	5	580983	-	580983	107.358			107.91		
	6	530437	-	530437	98.018			98.51		
120min	1	557627	-	557627	103.042	102.44	3.11	103.78	103.15	3.11
	2	563535	-	563535	104.134			104.87		
	3	539189	-	539189	99.635			100.36		
	4	553153	-	553153	102.215			102.91		
	5	580220	-	580220	107.217			107.95		
	6	532338	-	532338	98.369			99.02		
240min	1	557153	-	557153	102.955	102.60	2.58	103.87	103.48	2.59
	2	561207	-	561207	103.704			104.61		
	3	548439	-	548439	101.344			102.24		
	4	554417	-	554417	102.449			103.32		
	5	576676	-	576676	106.562			107.47		
	6	533374	-	533374	98.560			99.38		



操作者:

日期: 2026-06-06

复核者:

未审阅版本



时间 (分钟)	样品	A <sub>1</sub>	A <sub>2</sub>	A <sub>平均</sub>	溶出量(%)	平均(%)	RSD%	累计溶 出量(%)	平均(%)	RSD%
360min	1	554948	-	554948	102.547	102.54	2.79	103.63	103.59	2.80
	2	561856	-	561856	103.824			104.91		
	3	544063	-	544063	100.536			101.60		
	4	555566	-	555566	102.661			103.70		
	5	579121	-	579121	107.014			108.10		
	6	533799	-	533799	98.639			99.62		
480min	1	568063	-	568063	104.971	104.86	2.74	106.23	106.09	2.74
	2	574469	-	574469	106.154			107.41		
	3	556896	-	556896	102.907			104.14		
	4	563562	-	563562	104.139			105.35		
	5	593376	-	593376	109.648			110.91		
	6	548480	-	548480	101.352			102.50		
600min	1	565181	-	565181	104.438	104.23	2.44	105.87	105.63	2.45
	2	571367	-	571367	105.581			107.02		
	3	551790	-	551790	101.964			103.36		
	4	560817	-	560817	103.632			105.01		
	5	586356	-	586356	108.351			109.80		
	6	548803	-	548803	101.412			102.73		
720min	1	560685	-	560685	103.607	103.71	2.51	105.21	105.29	2.52
	2	570090	-	570090	105.345			106.96		
	3	549348	-	549348	101.512			103.08		
	4	556683	-	556683	102.868			104.42		
	5	584282	-	584282	107.968			109.60		
	6	546483	-	546483	100.983			102.47		
840min	1	555339	-	555339	102.619	102.97	2.37	104.40	104.72	2.36
	2	564243	-	564243	104.265			106.05		
	3	543410	-	543410	100.415			102.16		
	4	551316	-	551316	101.876			103.60		
	5	580036	-	580036	107.183			108.99		
	6	548973	-	548973	101.443			103.10		
960min	1	553122	-	553122	102.210	102.43	2.31	104.16	104.35	2.32
	2	560803	-	560803	103.629			105.59		
	3	544586	-	544586	100.632			102.54		
	4	546663	-	546663	101.016			102.91		
	5	576881	-	576881	106.600			108.59		
	6	543678	-	543678	100.465			102.29		
极限	1	553113	-	553113	102.208	102.27	2.33	104.33	104.36	2.32
	2	555053	-	555053	102.566			104.70		
	3	539464	-	539464	99.686			101.76		
	4	556081	-	556081	102.756			104.82		
	5	575343	-	575343	106.316			108.48		
	6	541589	-	541589	100.079			102.07		



操作者:

日期: 2026-06-06

复核者:

未审阅版本



恩格列净二甲双胍缓释片项目信息

介质体积(ml)	900	取样体积(ml)	1.5	补液体积(ml)	1.5
对照品批号	100664-202507	对照品来源	中检院	对照品使用方法	直接使用
对照品含量(%)	99.9	对照品水分(%)	0	对照品稀释倍数	10
标示量(mg)	1000	供试品稀释倍数	1	系数	1

对照品溶液

序号	称样量(mg)	A <sub>1</sub>	A <sub>2</sub>	A <sub>3</sub>	A <sub>4</sub>	A <sub>5</sub>	A <sub>平均</sub>	RSD%
1	10.02	912399	913458	911341	914367	912893	912892	0.13
2	9.98	929569	924591				927080	0.38

单位质量响应值		RSD%	判断
91106.99	92893.79	1.38	数据可信

## 溶出曲线测定

恩格列净二甲双胍缓释片-二甲双胍

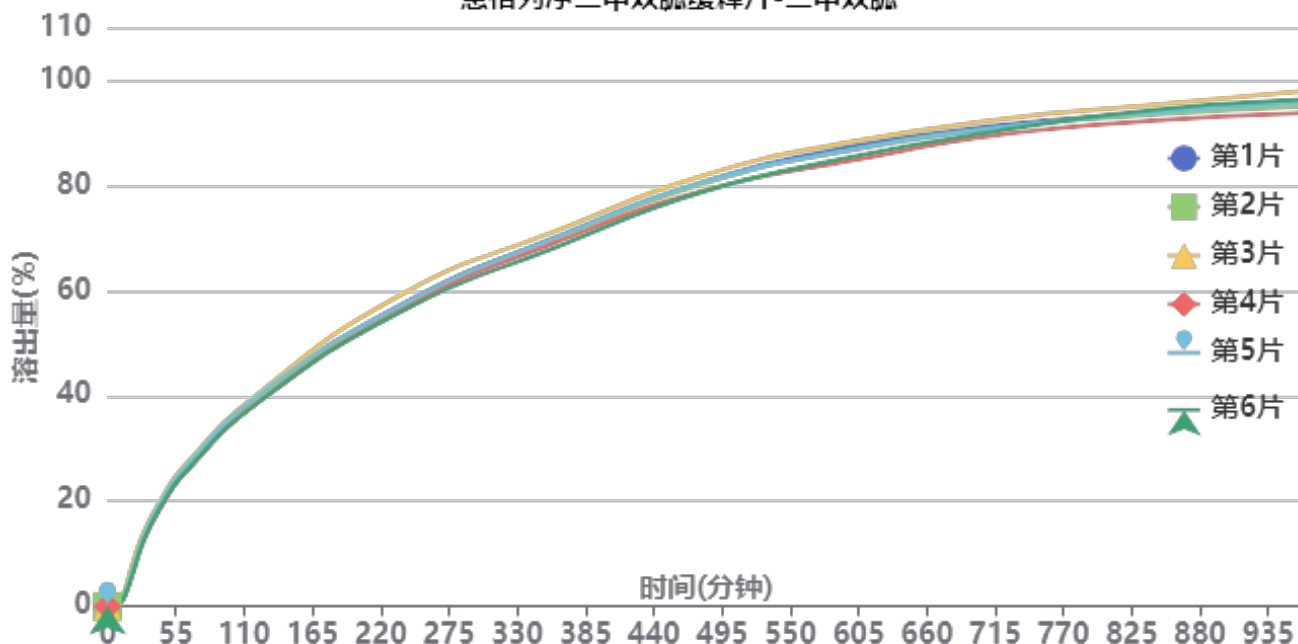

操作者:

日期: 2026-06-06

复核者:

未审阅版本



供试品溶液-3批-二甲双胍-pH6.8

时间 (分钟)	样品	A <sub>1</sub>	A <sub>2</sub>	A <sub>平均</sub>	溶出量(%)	平均(%)	RSD%	累计溶出量(%)	平均(%)	RSD%
5min	1		-		0.000	0.02	244.95	0.00	0.02	244.95
	2		-		0.000			0.00		
	3		-		0.000			0.00		
	4		-		0.000			0.00		
	5	1000	-	1000	0.098			0.10		
	6		-		0.000			0.00		
10min	1	6636	-	6636	0.649	0.65	17.42	0.65	0.65	17.55
	2	6562	-	6562	0.641			0.64		
	3	8793	-	8793	0.859			0.86		
	4	5419	-	5419	0.530			0.53		
	5	6369	-	6369	0.622			0.62		
	6	5959	-	5959	0.582			0.58		
15min	1	31371	-	31371	3.066	3.07	14.68	3.07	3.07	14.61
	2	33169	-	33169	3.242			3.24		
	3	39219	-	39219	3.833			3.83		
	4	26576	-	26576	2.597			2.60		
	5	30956	-	30956	3.026			3.03		
	6	27114	-	27114	2.650			2.65		
20min	1	76736	-	76736	7.500	6.88	10.93	7.51	6.89	10.94
	2	71132	-	71132	6.952			6.96		
	3	81210	-	81210	7.937			7.95		
	4	63686	-	63686	6.224			6.23		
	5	68769	-	68769	6.721			6.73		
	6	60886	-	60886	5.951			5.96		
30min	1	145511	-	145511	14.222	13.68	4.48	14.24	13.70	4.51
	2	140879	-	140879	13.769			13.79		
	3	147791	-	147791	14.445			14.47		
	4	132644	-	132644	12.964			12.98		
	5	140358	-	140358	13.718			13.74		
	6	132896	-	132896	12.989			13.00		
45min	1	209707	-	209707	20.496	20.28	2.78	20.54	20.32	2.79
	2	209043	-	209043	20.431			20.47		
	3	215100	-	215100	21.023			21.07		
	4	199838	-	199838	19.532			19.57		
	5	209897	-	209897	20.515			20.56		
	6	201489	-	201489	19.693			19.73		
60min	1	261577	-	261577	25.566	25.39	2.32	25.64	25.46	2.32
	2	261452	-	261452	25.554			25.63		
	3	267688	-	267688	26.163			26.24		
	4	252175	-	252175	24.647			24.72		
	5	262846	-	262846	25.690			25.76		
	6	253052	-	253052	24.733			24.80		
120min	1	403413	-	403413	39.428	39.24	1.78	39.55	39.36	1.79
	2	403230	-	403230	39.411			39.53		
	3	410211	-	410211	40.093			40.22		
	4	393441	-	393441	38.454			38.56		
	5	406449	-	406449	39.725			39.84		
	6	392422	-	392422	38.354			38.47		
240min	1	589376	-	589376	57.604	57.46	1.98	57.79	57.64	1.99
	2	586173	-	586173	57.291			57.47		
	3	609091	-	609091	59.531			59.72		
	4	578991	-	578991	56.589			56.76		
	5	587838	-	587838	57.454			57.64		
	6	575918	-	575918	56.289			56.46		



操作者:

日期: 2026-06-06

复核者:

未审阅版本



时间 (分钟)	样品	A <sub>1</sub>	A <sub>2</sub>	A <sub>平均</sub>	溶出量(%)	平均(%)	RSD%	累计溶出量(%)	平均(%)	RSD%
360min	1	713966	-	713966	69.781	69.44	1.49	70.06	69.72	1.49
	2	711386	-	711386	69.529			69.81		
	3	725852	-	725852	70.943			71.23		
	4	704167	-	704167	68.823			69.09		
	5	713156	-	713156	69.702			69.98		
	6	694417	-	694417	67.870			68.14		
480min	1	821025	-	821025	80.245	79.83	1.46	80.64	80.22	1.46
	2	818045	-	818045	79.953			80.35		
	3	833774	-	833774	81.491			81.90		
	4	804062	-	804062	78.587			78.97		
	5	821449	-	821449	80.286			80.68		
	6	802282	-	802282	78.413			78.79		
600min	1	889107	-	889107	86.899	86.06	1.51	87.43	86.58	1.51
	2	883014	-	883014	86.303			86.83		
	3	897848	-	897848	87.753			88.30		
	4	861794	-	861794	84.229			84.74		
	5	882659	-	882659	86.269			86.80		
	6	868610	-	868610	84.895			85.41		
720min	1	929116	-	929116	90.809	90.38	1.08	91.48	91.05	1.09
	2	925004	-	925004	90.407			91.08		
	3	940333	-	940333	91.905			92.60		
	4	910694	-	910694	89.009			89.66		
	5	924462	-	924462	90.354			91.03		
	6	918939	-	918939	89.814			90.47		
840min	1	951430	-	951430	92.990	93.00	1.05	93.82	93.82	1.05
	2	947670	-	947670	92.622			93.44		
	3	965783	-	965783	94.393			95.24		
	4	935805	-	935805	91.463			92.27		
	5	951903	-	951903	93.036			93.86		
	6	956485	-	956485	93.484			94.29		
960min	1	971341	-	971341	94.936	94.79	1.45	95.92	95.76	1.45
	2	961460	-	961460	93.970			94.95		
	3	991168	-	991168	96.874			97.87		
	4	949369	-	949369	92.789			93.74		
	5	969905	-	969905	94.796			95.77		
	6	975700	-	975700	95.362			96.32		
极限	1	975468	-	975468	95.339	95.29	1.00	96.48	96.42	0.99
	2	958001	-	958001	93.632			94.77		
	3	986458	-	986458	96.414			97.58		
	4	979566	-	979566	95.740			96.85		
	5	971645	-	971645	94.966			96.10		
	6	978696	-	978696	95.655			96.77		



操作者:

日期: 2026-06-06

复核者:

未审阅版本

**SHIMADZU**  
**LabSolutions SMF-357**

<样品信息>

色谱柱 :MM C18/SCX(150mm\*4.6mm,5μm)      流 速: 1.5ml/min  
 柱温 :30°C      波 长: 224nm/260nm  
 数据文件名 : RC\$SMF-357 - 0-18/16-2-2 - zzp-6041001-3p-rcqx-pH6.8jz-25mg1000mg-rj.lcd  
 方法文件名 : RC\$SMF-357 - SMF-357-RCQX-FX266.lcm  
 批处理文件名: RC\$SMF-357 - 20260516-fx266.lcb  
 样品瓶号 : 1-9  
 进样体积 : 10 μl      版本号: 6.115  
 进样时间 : 2026/05/16 17:40:36      实验者: wangdan  
 处理时间(V2) : 2026/05/18 09:35:41      处理者: wangdan  
 仪器型号 : SHIMADZU LC-2050C (FX266)

<色谱图>

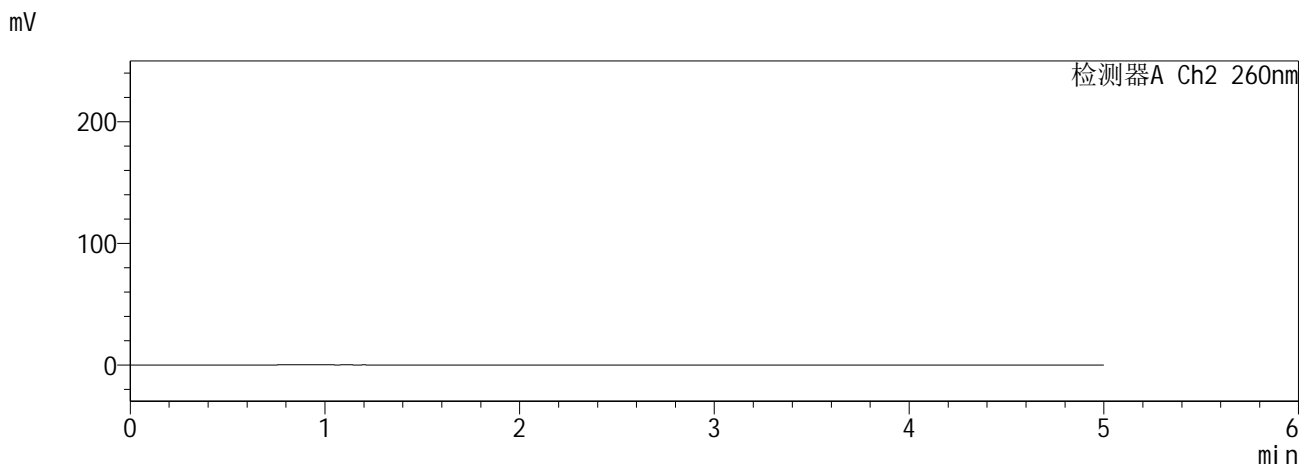
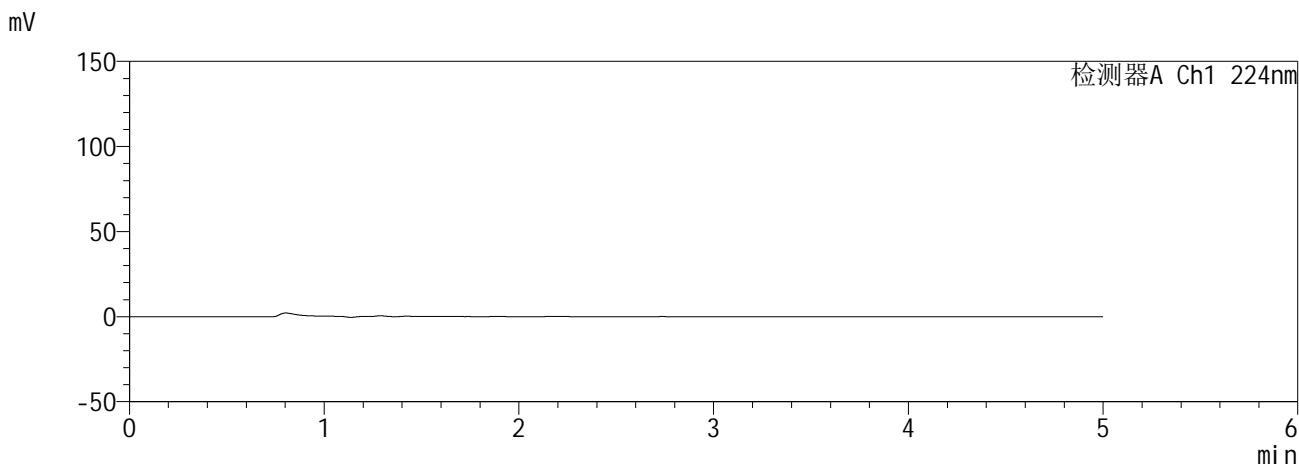

<峰表>

检测器A Ch1 224nm

峰号	保留时间	面积	面积%	高度	理论塔板数(USP)	拖尾因子	分离度(USP)
总计							

检测器A Ch2 260nm

峰号	保留时间	面积	面积%	高度	理论塔板数(USP)	拖尾因子	分离度(USP)
总计							

图1 恩格列净二甲双胍缓释片溶出曲线测定HPLC图谱  
自制品6041001-3批(25mg/1000mg规格)-pH6.8介质  
溶剂



**SHIMADZU**  
**LabSolutions SMF-357**

<样品信息>

色谱柱 :MM C18/SCX(150mm\*4.6mm,5µm)      流 速: 1.5ml/min  
 柱温 :30°C      波 长: 224nm/260nm  
 数据文件名 : RC\$SMF-357 - 0-18/16-4-2 - zzp-6041001-3p-rcqx-pH6.8jz-25mg1000mg-dz1-2.lcd  
 方法文件名 : RC\$SMF-357 - SMF-357-RCQX-FX266.lcm  
 批处理文件名: RC\$SMF-357 - 20260516-fx266.lcb  
 样品瓶号 : 1-18  
 进样体积 : 10 µl      版本号: 6.115  
 进样时间 : 2026/05/16 17:51:22      实验者: wangdan  
 处理时间(V2) : 2026/05/18 09:35:48      处理者: wangdan  
 仪器型号 : SHIMADZU LC-2050C (FX266)

<色谱图>

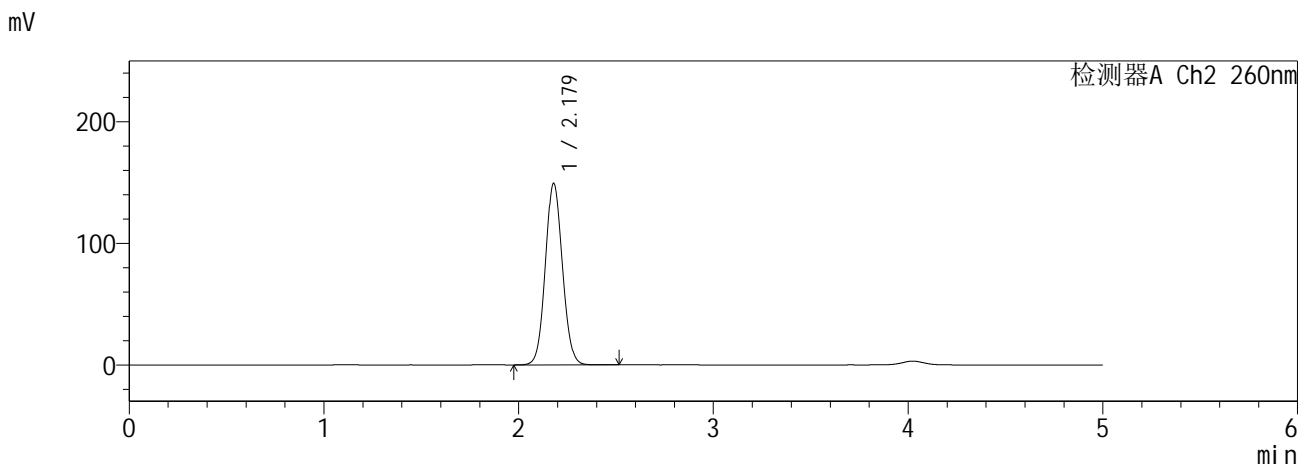
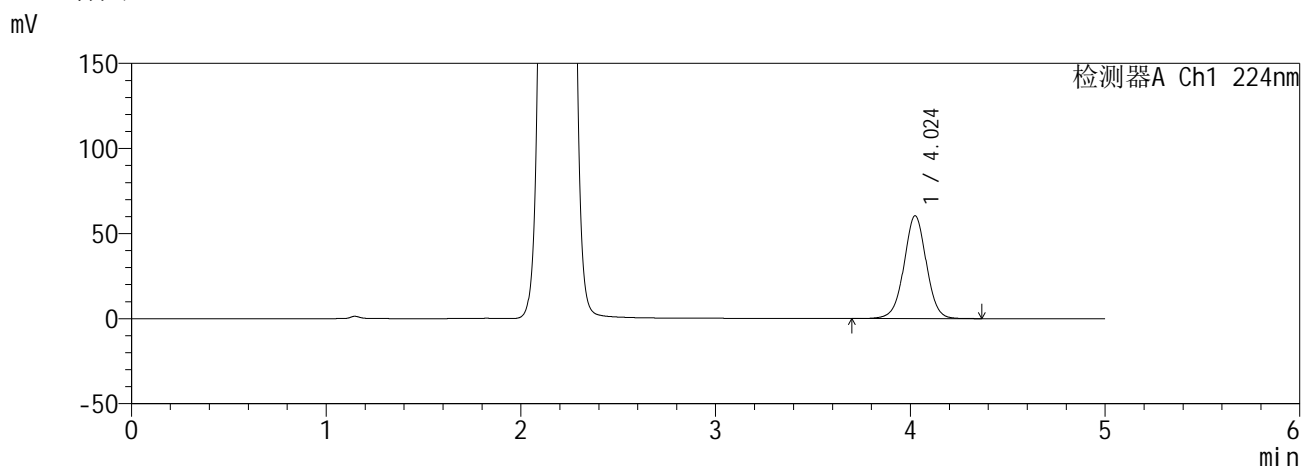

<峰表>

检测器A Ch1 224nm

峰号	保留时间	面积	面积%	高度	理论塔板数(USP)	拖尾因子	分离度(USP)
1	4.024	483339	100.000	60405	6045	1.002	--
总计		483339	100.000	60405			

检测器A Ch2 260nm

峰号	保留时间	面积	面积%	高度	理论塔板数(USP)	拖尾因子	分离度(USP)
1	2.179	913458	100.000	149357	2942	1.071	--
总计		913458	100.000	149357			

图3 恩格列净二甲双胍缓释片溶出曲线测定HPLC图谱  
自制品6041001-3批(25mg/1000mg规格)-pH6.8介质  
对照品溶液-1-2

**SHIMADZU**  
**LabSolutions SMF-357**

<样品信息>

色谱柱	:MM C18/SCX(150mm*4.6mm,5µm)	流速	: 1.5ml/min
柱温	:30°C	波长	: 224nm/260nm
数据文件名	: RC\$SMF-357 - 0-18/16-5-2 - zzp-6041001-3p-rcqx-pH6.8jz-25mg1000mg-dz1-3.lcd		
方法文件名	: RC\$SMF-357 - SMF-357-RCQX-FX266.lcm		
批处理文件名	: RC\$SMF-357 - 20260516-fx266.lcb		
样品瓶号	: 1-18	版本号	: 6.115
进样体积	: 10 µl	实验者	: wangdan
进样时间	: 2026/05/16 17:56:44	处理者	: wangdan
处理时间(V2)	: 2026/05/18 09:35:51		
仪器型号	: SHIMADZU LC-2050C (FX266)		

<色谱图>

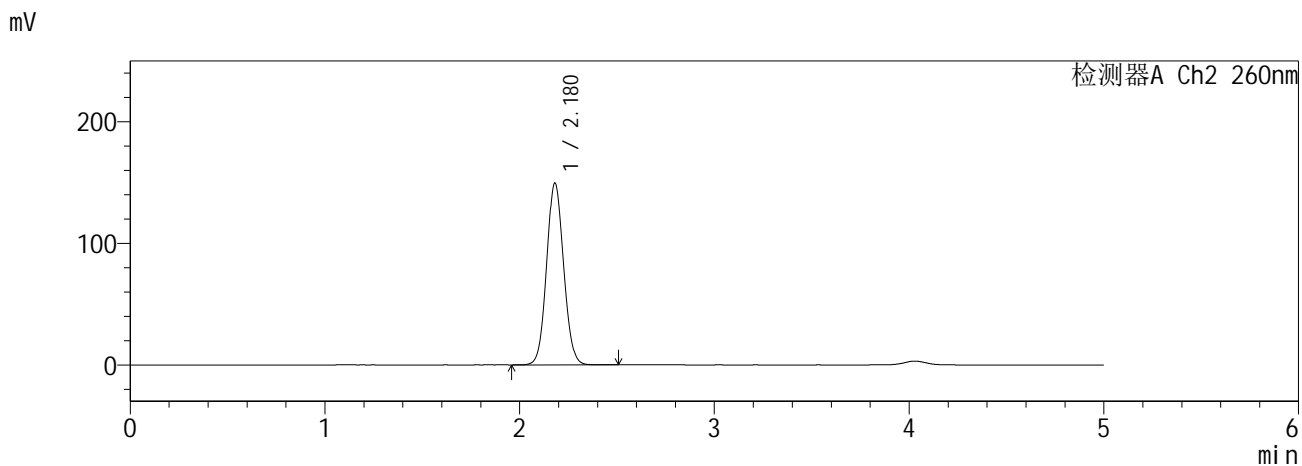
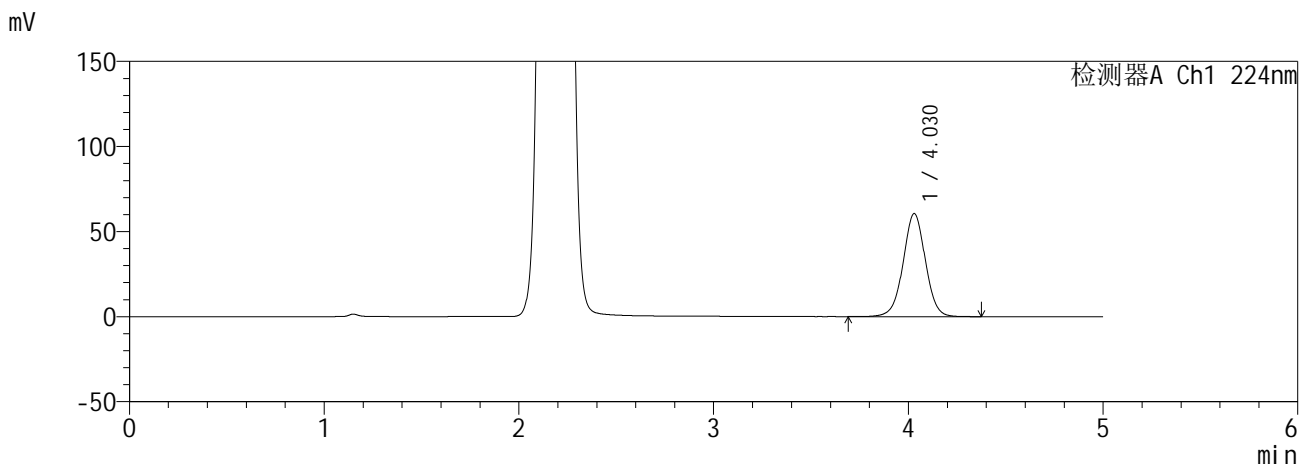

<峰表>

检测器A Ch1 224nm

峰号	保留时间	面积	面积%	高度	理论塔板数(USP)	拖尾因子	分离度(USP)
1	4.030	482687	100.000	60580	6087	1.004	--
总计		482687	100.000	60580			

检测器A Ch2 260nm

峰号	保留时间	面积	面积%	高度	理论塔板数(USP)	拖尾因子	分离度(USP)
1	2.180	911341	100.000	149676	2966	1.072	--
总计		911341	100.000	149676			

图4 恩格列净二甲双胍缓释片溶出曲线测定HPLC图谱  
自制品6041001-3批(25mg/1000mg规格)-pH6.8介质  
对照品溶液-1-3

**SHIMADZU**  
**LabSolutions SMF-357**

<样品信息>

色谱柱 :MM C18/SCX(150mm\*4.6mm,5µm)      流 速: 1.5ml/min  
 柱温 :30°C      波 长: 224nm/260nm  
 数据文件名 : RC\$SMF-357 - 0-18/16-6-2 - zzp-6041001-3p-rcqx-pH6.8jz-25mg1000mg-dz1-4.lcd  
 方法文件名 : RC\$SMF-357 - SMF-357-RCQX-FX266.lcm  
 批处理文件名: RC\$SMF-357 - 20260516-fx266.lcb  
 样品瓶号 : 1-18  
 进样体积 : 10 µl      版本号: 6.115  
 进样时间 : 2026/05/16 18:02:08      实验者: wangdan  
 处理时间(V2) : 2026/05/18 09:35:54      处理者: wangdan  
 仪器型号 : SHIMADZU LC-2050C (FX266)

<色谱图>

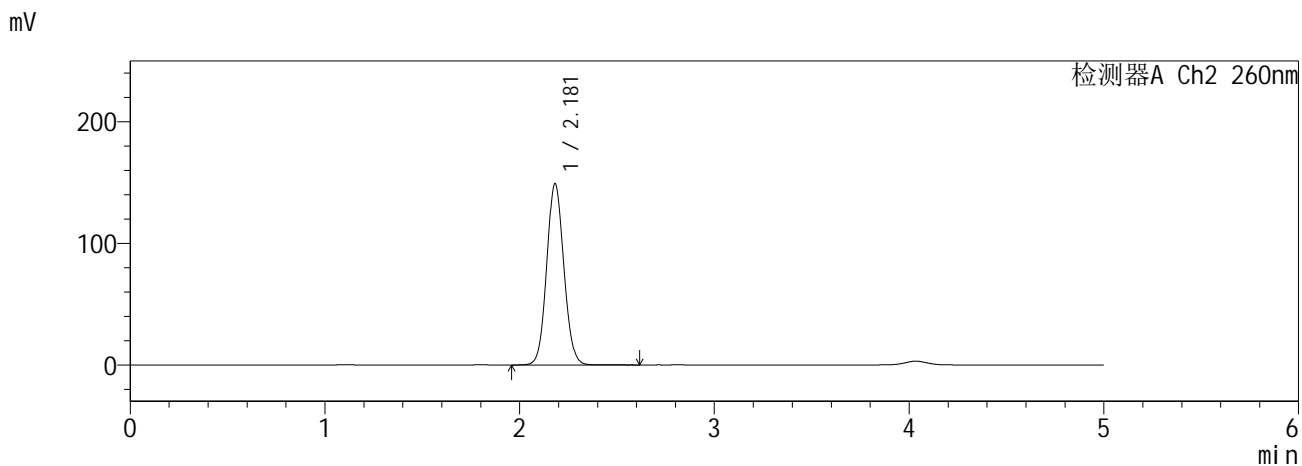
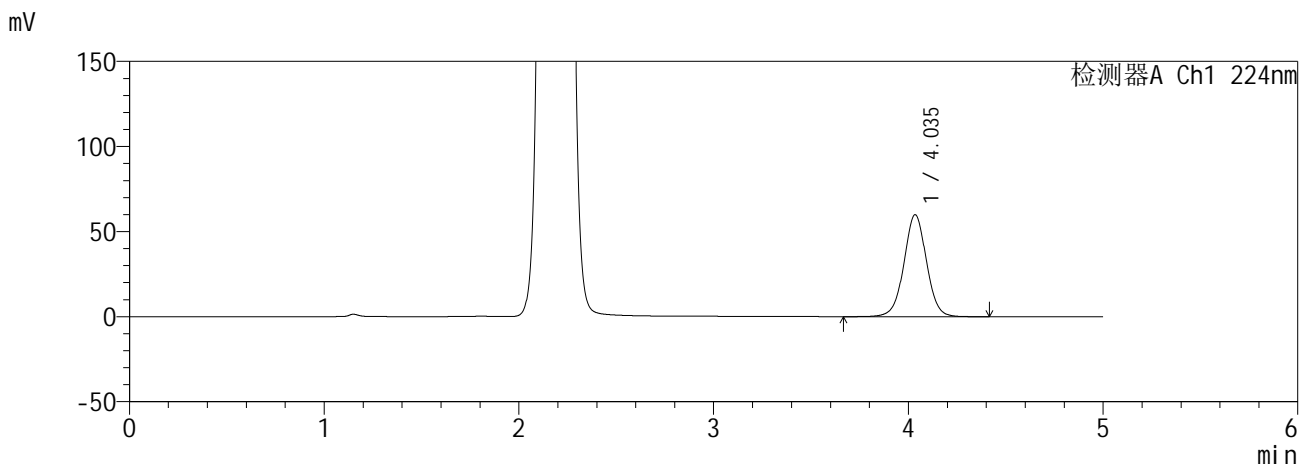

<峰表>

检测器A Ch1 224nm

峰号	保留时间	面积	面积%	高度	理论塔板数(USP)	拖尾因子	分离度(USP)
1	4.035	483806	100.000	59803	5965	1.011	--
总计		483806	100.000	59803			

检测器A Ch2 260nm

峰号	保留时间	面积	面积%	高度	理论塔板数(USP)	拖尾因子	分离度(USP)
1	2.181	914367	100.000	149123	2937	1.078	--
总计		914367	100.000	149123			

图5 恩格列净二甲双胍缓释片溶出曲线测定HPLC图谱  
自制品6041001-3批(25mg/1000mg规格)-pH6.8介质  
对照品溶液-1-4

**SHIMADZU**  
**LabSolutions SMF-357**

<样品信息>

色谱柱	:MM C18/SCX(150mm*4.6mm,5µm)	流速	: 1.5ml/min
柱温	:30°C	波长	: 224nm/260nm
数据文件名	: RC\$SMF-357 - 0-18/16-7-2 - zzp-6041001-3p-rcqx-pH6.8jz-25mg1000mg-dz1-5.lcd		
方法文件名	: RC\$SMF-357 - SMF-357-RCQX-FX266.lcm		
批处理文件名	: RC\$SMF-357 - 20260516-fx266.lcb		
样品瓶号	: 1-18	版本号	: 6.115
进样体积	: 10 µl	实验者	: wangdan
进样时间	: 2026/05/16 18:07:30	处理者	: wangdan
处理时间(V2)	: 2026/05/18 09:35:57		
仪器型号	: SHIMADZU LC-2050C (FX266)		

<色谱图>

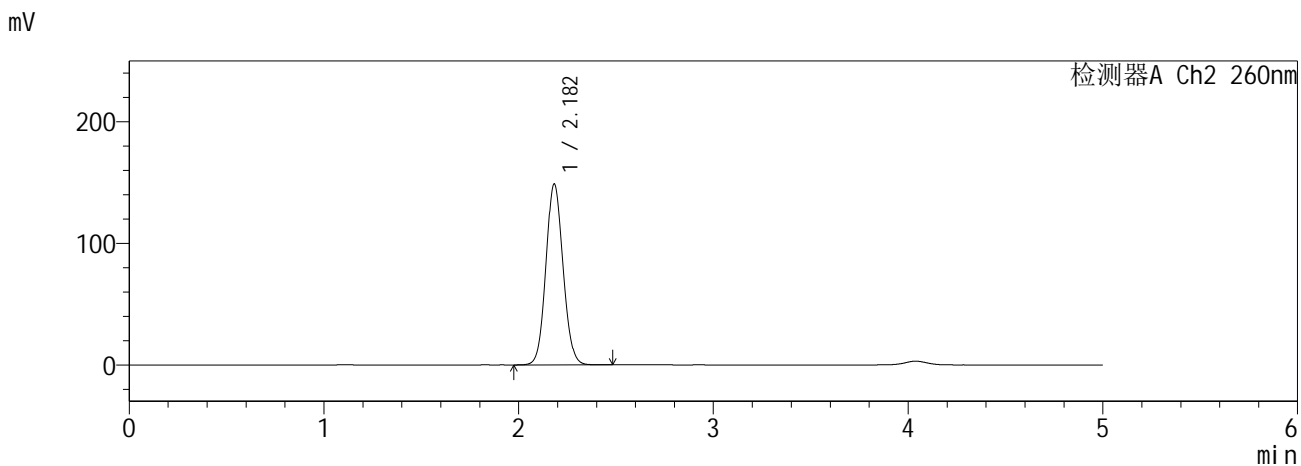
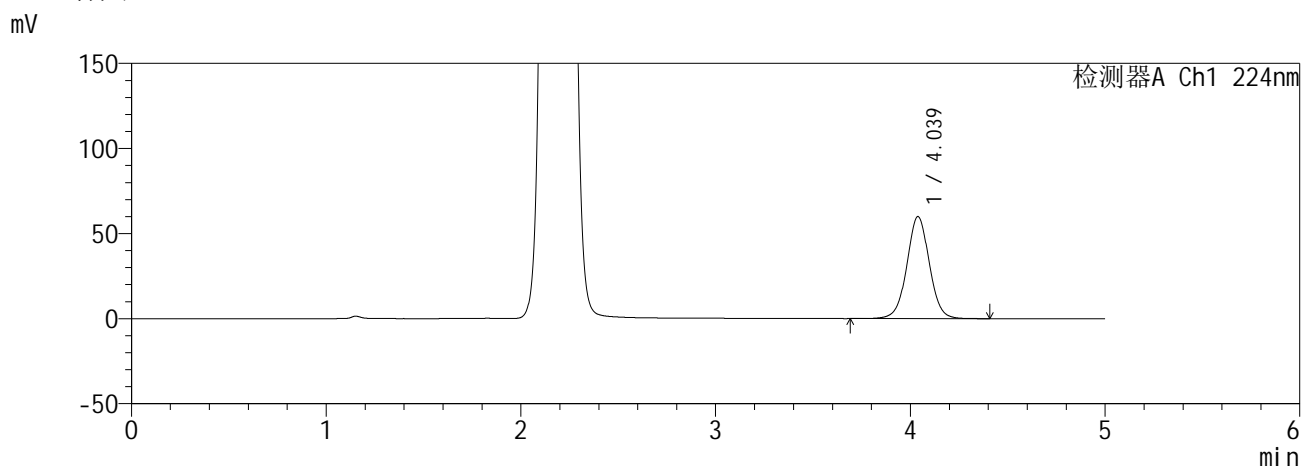

<峰表>

检测器A Ch1 224nm

峰号	保留时间	面积	面积%	高度	理论塔板数(USP)	拖尾因子	分离度(USP)
1	4.039	482338	100.000	59966	6020	1.018	--
总计		482338	100.000	59966			

检测器A Ch2 260nm

峰号	保留时间	面积	面积%	高度	理论塔板数(USP)	拖尾因子	分离度(USP)
1	2.182	912893	100.000	148728	2937	1.084	--
总计		912893	100.000	148728			

图6 恩格列净二甲双胍缓释片溶出曲线测定HPLC图谱  
自制品6041001-3批(25mg/1000mg规格)-pH6.8介质  
对照品溶液-1-5

**SHIMADZU**  
**LabSolutions SMF-357**

<样品信息>

色谱柱	:MM C18/SCX(150mm*4.6mm,5µm)	流速	: 1.5ml/min
柱温	:30°C	波长	: 224nm/260nm
数据文件名	: RC\$SMF-357 - 0-18/16-8-2 - zzp-6041001-3p-rcqx-pH6.8jz-25mg1000mg-5min-P1.lcd		
方法文件名	: RC\$SMF-357 - SMF-357-RCQX-FX266.lcm		
批处理文件名	: RC\$SMF-357 - 20260516-fx266.lcb		
样品瓶号	: 1-1	版本号	: 6.115
进样体积	: 10 µl	实验者	: wangdan
进样时间	: 2026/05/16 18:12:52	处理者	: wangdan
处理时间(V2)	: 2026/05/18 09:36:00		
仪器型号	: SHIMADZU LC-2050C (FX266)		

<色谱图>

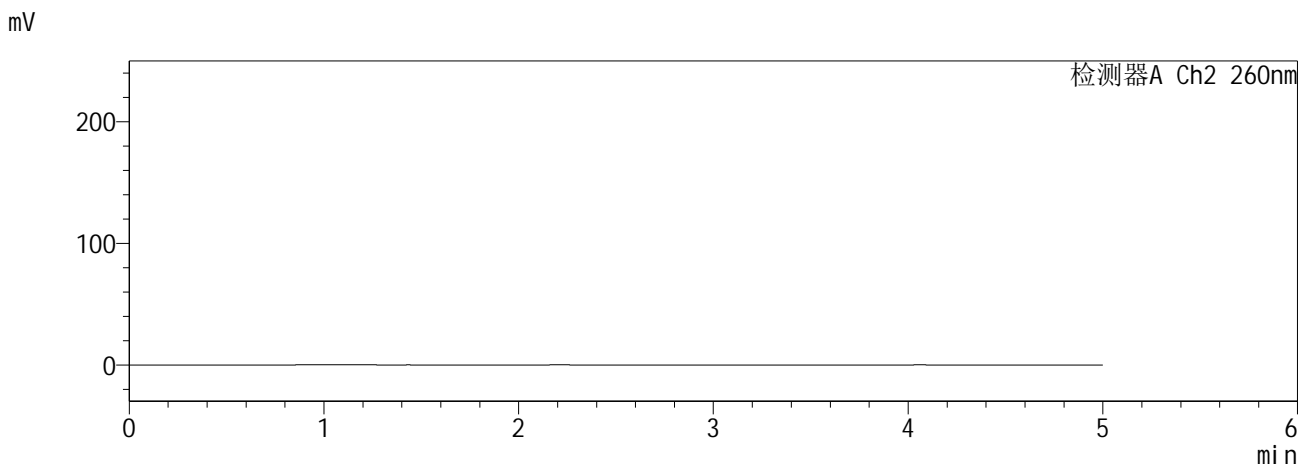
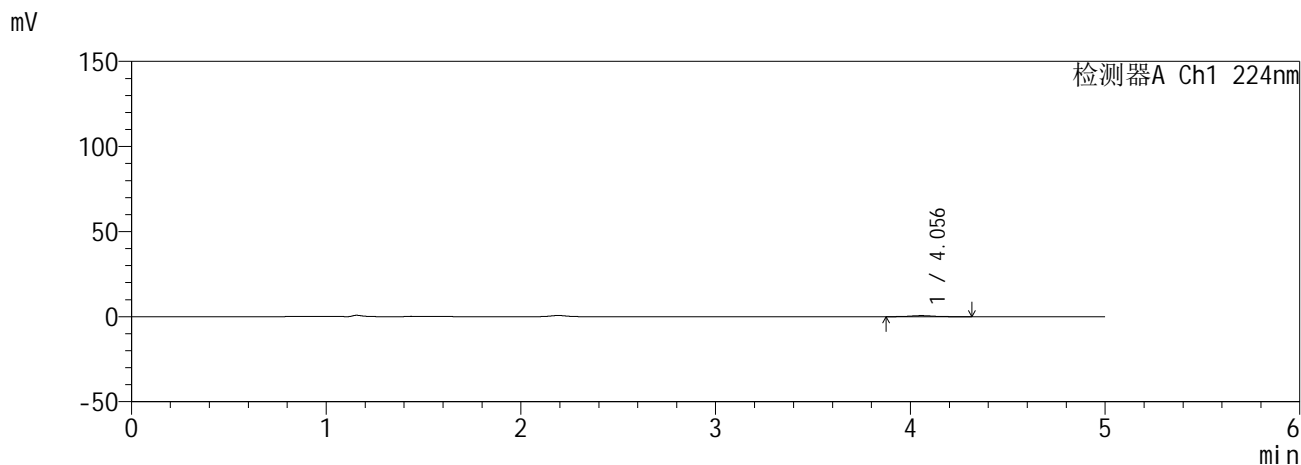

<峰表>

检测器A Ch1 224nm

峰号	保留时间	面积	面积%	高度	理论塔板数(USP)	拖尾因子	分离度(USP)
1	4.056	5091	100.000	632	6214	1.047	--
总计		5091	100.000	632			

检测器A Ch2 260nm

峰号	保留时间	面积	面积%	高度	理论塔板数(USP)	拖尾因子	分离度(USP)
总计							

图7 恩格列净二甲双胍缓释片溶出曲线测定HPLC图谱  
自制品6041001-3批(25mg/1000mg规格)-pH6.8介质-5min-片1  
供试品溶液-1

**SHIMADZU**  
**LabSolutions SMF-357**

<样品信息>

色谱柱	:MM C18/SCX(150mm*4.6mm,5μm)	流速	: 1.5ml/min
柱温	:30°C	波长	: 224nm/260nm
数据文件名	: RC\$SMF-357 - 0-18/16-9-2 - zzp-6041001-3p-rcqx-pH6.8jz-25mg1000mg-5min-P2.lcd		
方法文件名	: RC\$SMF-357 - SMF-357-RCQX-FX266.lcm		
批处理文件名	: RC\$SMF-357 - 20260516-fx266.lcb		
样品瓶号	: 1-10	版本号	: 6.115
进样体积	: 10 μl	实验者	: wangdan
进样时间	: 2026/05/16 18:18:14	处理者	: wangdan
处理时间(V2)	: 2026/05/18 09:36:03		
仪器型号	: SHIMADZU LC-2050C (FX266)		

<色谱图>

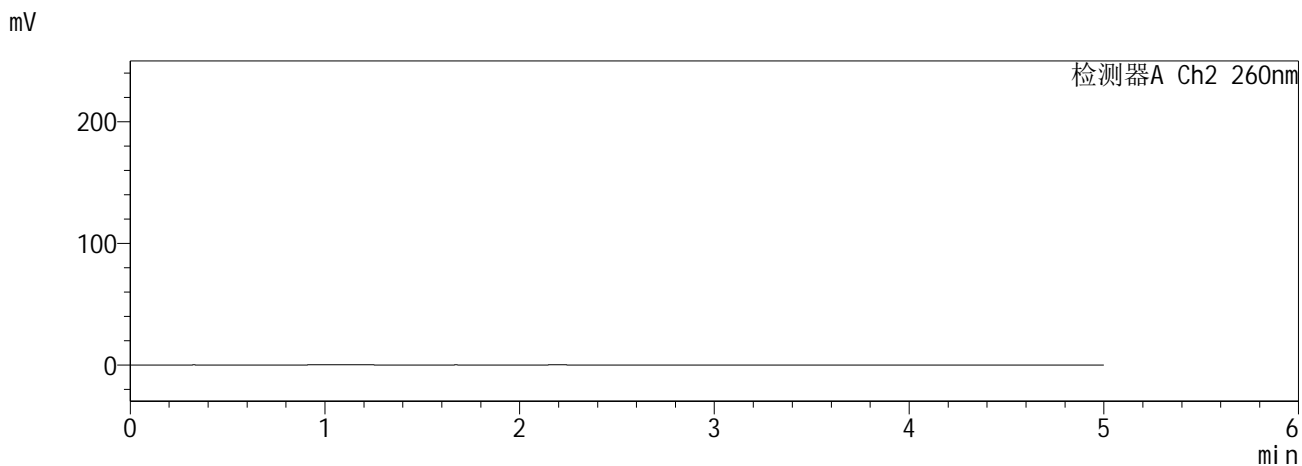
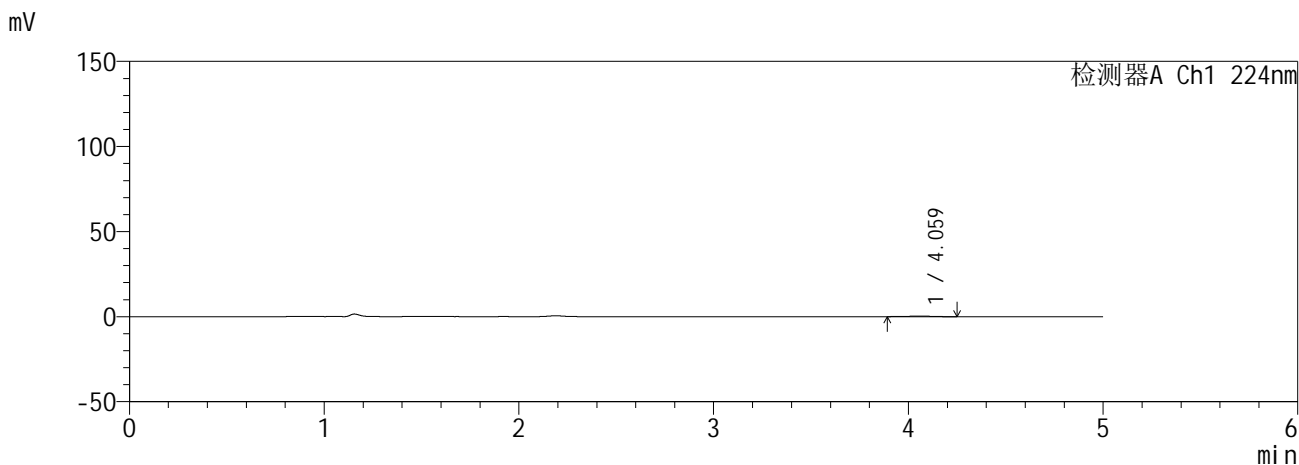

<峰表>

检测器A Ch1 224nm

峰号	保留时间	面积	面积%	高度	理论塔板数(USP)	拖尾因子	分离度(USP)
1	4.059	2723	100.000	359	6541	0.914	--
总计		2723	100.000	359			

检测器A Ch2 260nm

峰号	保留时间	面积	面积%	高度	理论塔板数(USP)	拖尾因子	分离度(USP)
总计							

图8 恩格列净二甲双胍缓释片溶出曲线测定HPLC图谱  
自制品6041001-3批(25mg/1000mg规格)-pH6.8介质-5min-片2  
供试品溶液-1

**SHIMADZU**  
**LabSolutions SMF-357**

<样品信息>

色谱柱 :MM C18/SCX(150mm\*4.6mm,5μm)      流 速: 1.5ml/min  
 柱温 :30°C      波 长: 224nm/260nm  
 数据文件名 : RC\$SMF-357 - 0-18/16-10-2 - zzp-6041001-3p-rcqx-pH6.8jz-25mg1000mg-5min-P3.lcd  
 方法文件名 : RC\$SMF-357 - SMF-357-RCQX-FX266.lcm  
 批处理文件名: RC\$SMF-357 - 20260516-fx266.lcb  
 样品瓶号 : 1-19  
 进样体积 : 10 μl      版本号: 6.115  
 进样时间 : 2026/05/16 18:23:36      实验者: wangdan  
 处理时间(V2) : 2026/05/18 09:36:06      处理者: wangdan  
 仪器型号 : SHIMADZU LC-2050C (FX266)

<色谱图>

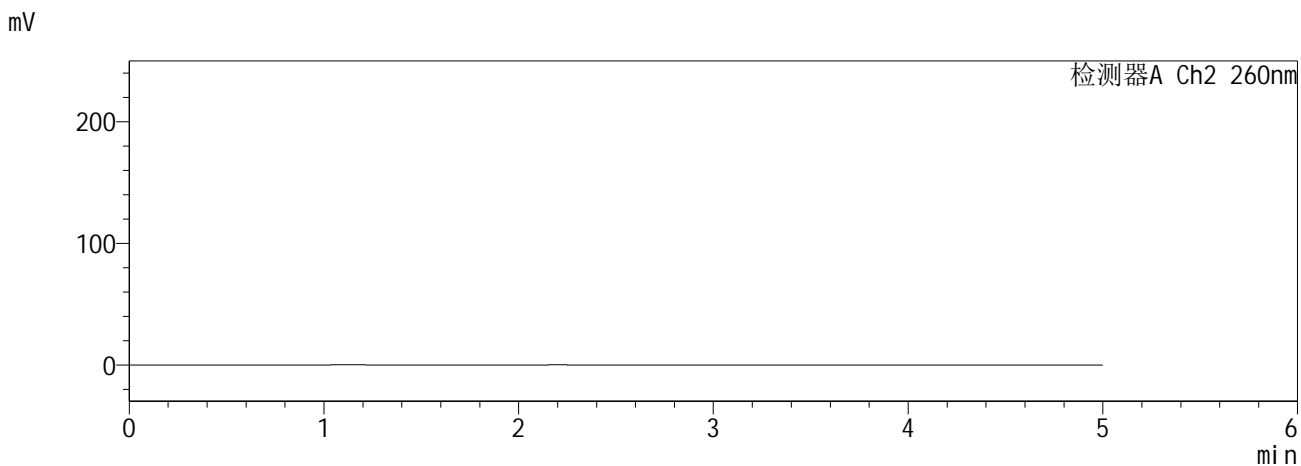
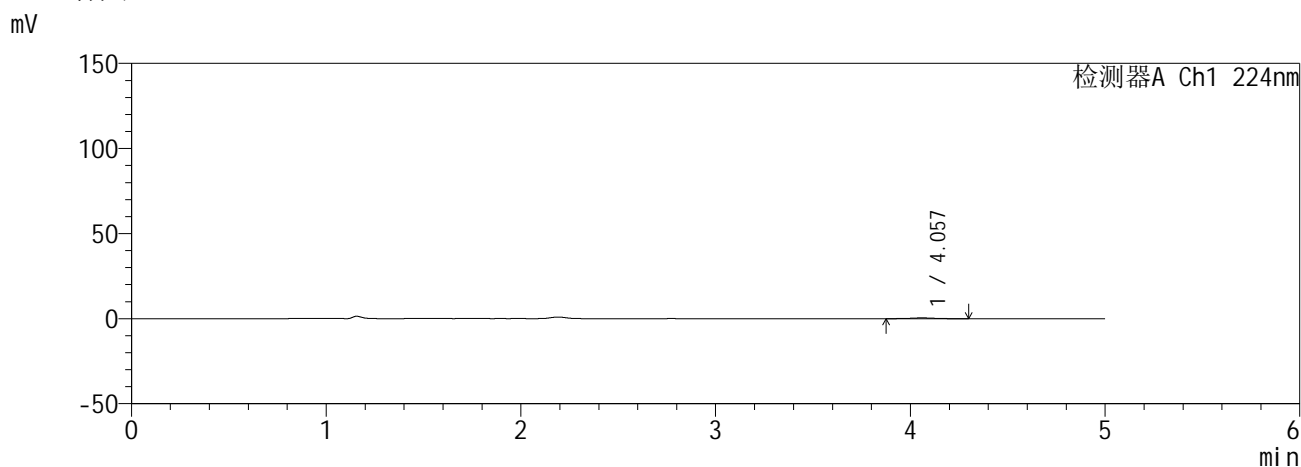

<峰表>

检测器A Ch1 224nm

峰号	保留时间	面积	面积%	高度	理论塔板数(USP)	拖尾因子	分离度(USP)
1	4.057	3570	100.000	454	6589	1.043	--
总计		3570	100.000	454			

检测器A Ch2 260nm

峰号	保留时间	面积	面积%	高度	理论塔板数(USP)	拖尾因子	分离度(USP)
总计							

图9 恩格列净二甲双胍缓释片溶出曲线测定HPLC图谱  
自制品6041001-3批(25mg/1000mg规格)-pH6.8介质-5min-片3  
供试品溶液-1

**SHIMADZU**  
**LabSolutions SMF-357**

<样品信息>

色谱柱 :MM C18/SCX(150mm\*4.6mm,5μm)      流 速: 1.5ml/min  
 柱温 :30°C      波 长: 224nm/260nm  
 数据文件名 : RC\$SMF-357 - 0-18/16-11-2 - zzp-6041001-3p-rcqx-pH6.8jz-25mg1000mg-5min-P4.lcd  
 方法文件名 : RC\$SMF-357 - SMF-357-RCQX-FX266.lcm  
 批处理文件名: RC\$SMF-357 - 20260516-fx266.lcb  
 样品瓶号 : 1-28  
 进样体积 : 10 μl      版本号: 6.115  
 进样时间 : 2026/05/16 18:28:59      实验者: wangdan  
 处理时间(V2) : 2026/05/18 09:36:09      处理者: wangdan  
 仪器型号 : SHIMADZU LC-2050C (FX266)

<色谱图>

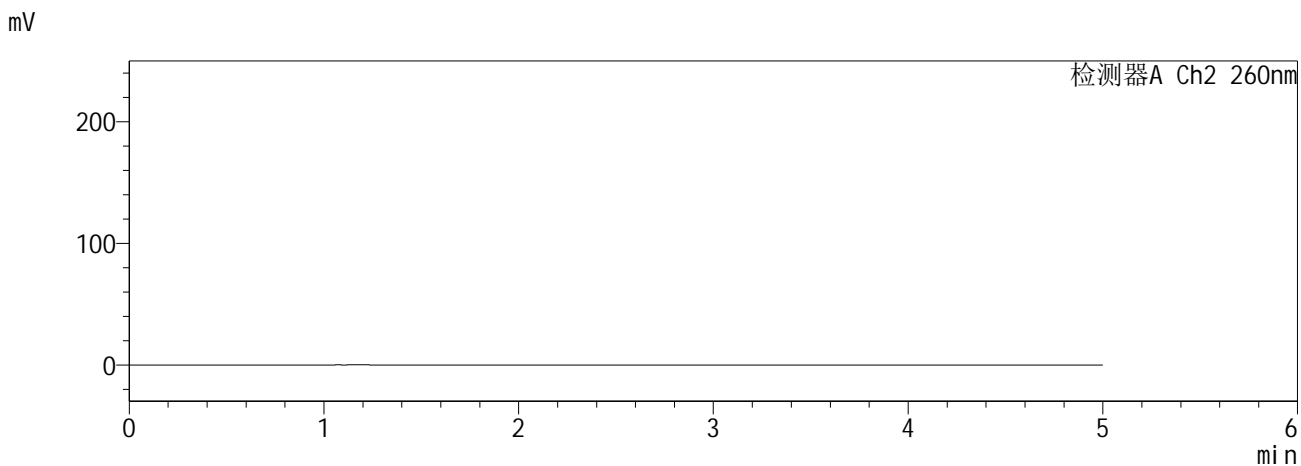
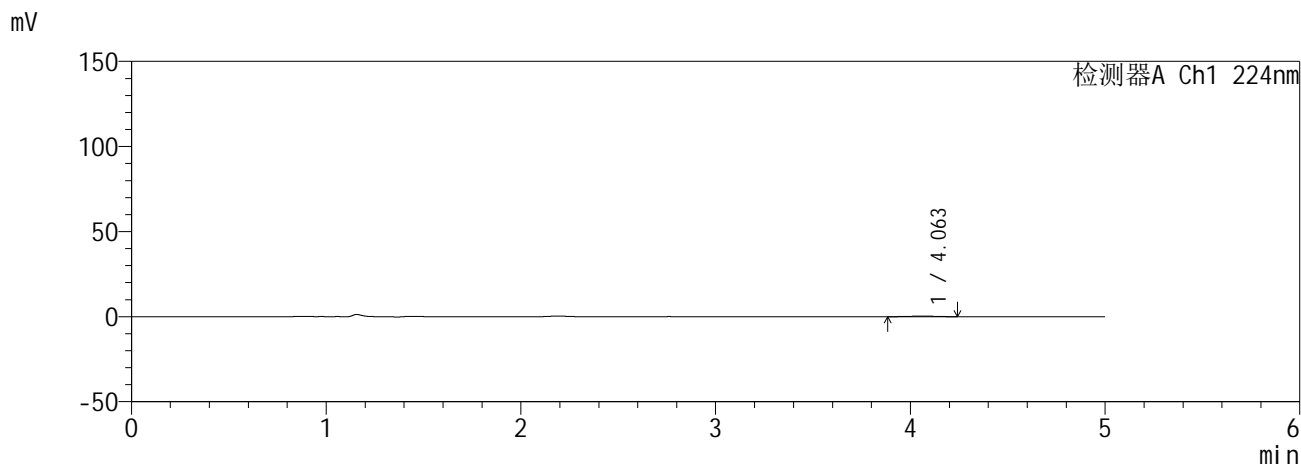

<峰表>

检测器A Ch1 224nm

峰号	保留时间	面积	面积%	高度	理论塔板数(USP)	拖尾因子	分离度(USP)
1	4.063	2893	100.000	377	6937	1.013	--
总计		2893	100.000	377			

检测器A Ch2 260nm

峰号	保留时间	面积	面积%	高度	理论塔板数(USP)	拖尾因子	分离度(USP)
总计							

图10 恩格列净二甲双胍缓释片溶出曲线测定HPLC图谱  
自制品6041001-3批(25mg/1000mg规格)-pH6.8介质-5min-片4  
供试品溶液-1

**SHIMADZU**  
**LabSolutions SMF-357**

<样品信息>

色谱柱 :MM C18/SCX(150mm\*4.6mm,5μm)      流 速: 1.5ml/min  
 柱温 :30°C      波 长: 224nm/260nm  
 数据文件名 : RC\$SMF-357 - 0-18/16-12-2 - zzp-6041001-3p-rcqx-pH6.8jz-25mg1000mg-5min-P5.lcd  
 方法文件名 : RC\$SMF-357 - SMF-357-RCQX-FX266.lcm  
 批处理文件名: RC\$SMF-357 - 20260516-fx266.lcb  
 样品瓶号 : 1-37  
 进样体积 : 10 μl      版本号: 6.115  
 进样时间 : 2026/05/16 18:34:21      实验者: wangdan  
 处理时间(V2) : 2026/05/18 09:36:13      处理者: wangdan  
 仪器型号 : SHIMADZU LC-2050C (FX266)

<色谱图>

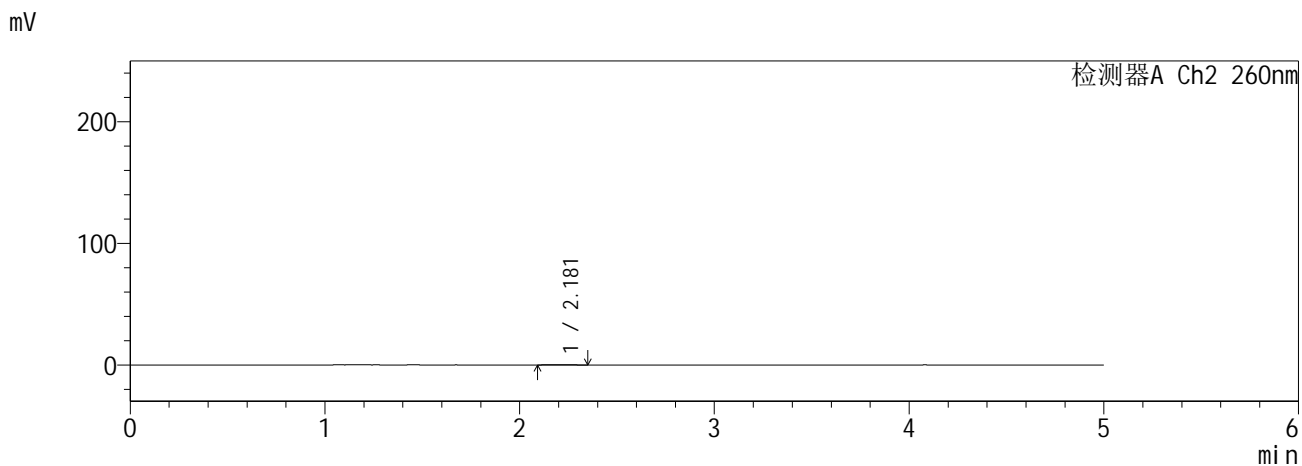
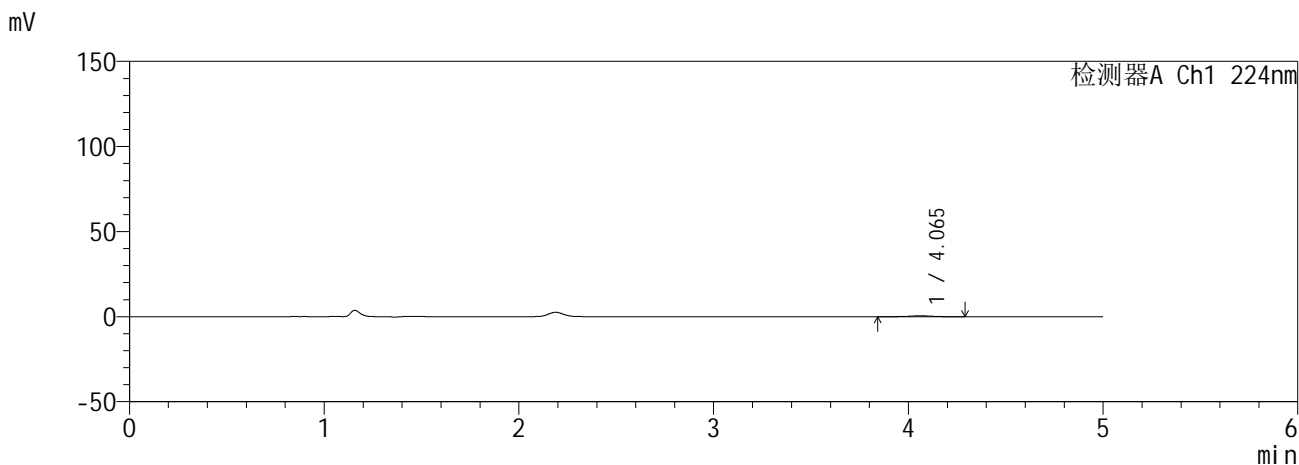

<峰表>

检测器A Ch1 224nm

峰号	保留时间	面积	面积%	高度	理论塔板数(USP)	拖尾因子	分离度(USP)
1	4.065	4059	100.000	514	6796	0.891	--
总计		4059	100.000	514			

检测器A Ch2 260nm

峰号	保留时间	面积	面积%	高度	理论塔板数(USP)	拖尾因子	分离度(USP)
1	2.181	1000	100.000	156	3797	1.426	--
总计		1000	100.000	156			

图11 恩格列净二甲双胍缓释片溶出曲线测定HPLC图谱  
自制品6041001-3批(25mg/1000mg规格)-pH6.8介质-5min-片5  
供试品溶液-1

**SHIMADZU**  
**LabSolutions SMF-357**

<样品信息>

色谱柱 :MM C18/SCX(150mm\*4.6mm,5μm)      流 速: 1.5ml/min  
 柱温 :30°C      波 长: 224nm/260nm  
 数据文件名 : RC\$SMF-357 - 0-18/16-13-2 - zzp-6041001-3p-rcqx-pH6.8jz-25mg1000mg-5min-P6.lcd  
 方法文件名 : RC\$SMF-357 - SMF-357-RCQX-FX266.lcm  
 批处理文件名: RC\$SMF-357 - 20260516-fx266.lcb  
 样品瓶号 : 1-46  
 进样体积 : 10 μl      版本号: 6.115  
 进样时间 : 2026/05/16 18:39:43      实验者: wangdan  
 处理时间(V2) : 2026/05/18 09:36:16      处理者: wangdan  
 仪器型号 : SHIMADZU LC-2050C (FX266)

<色谱图>

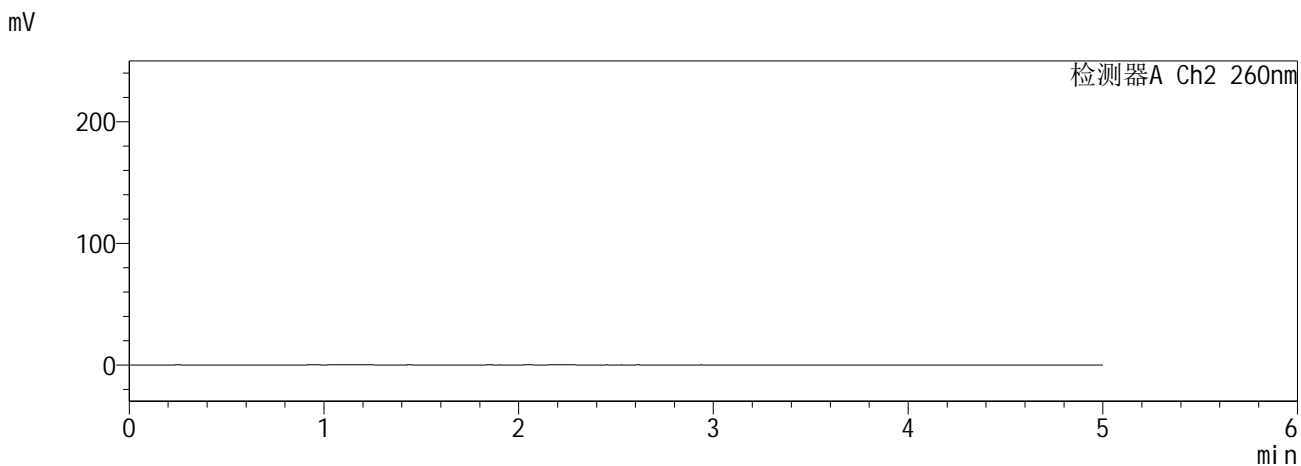
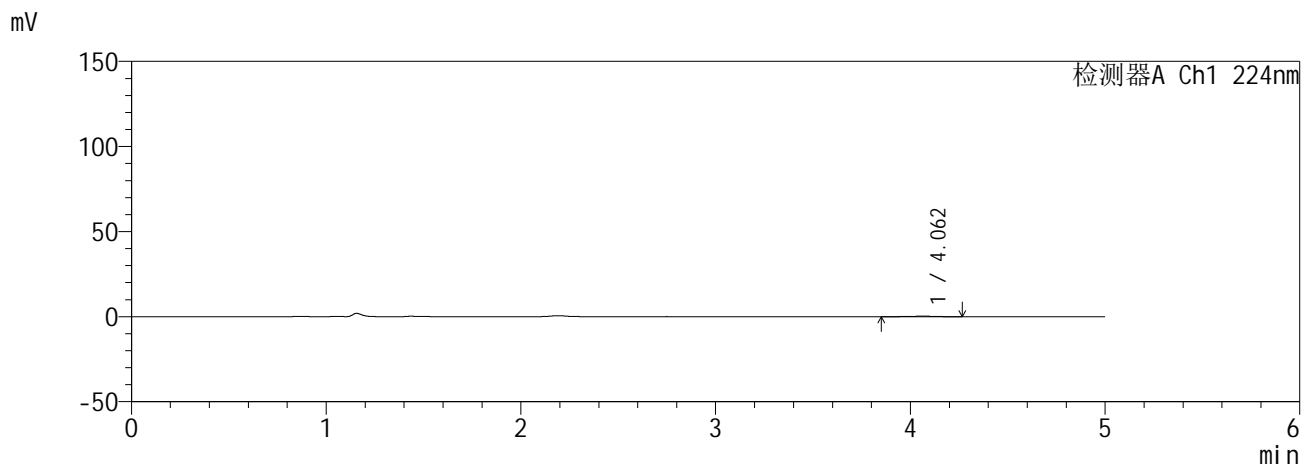

<峰表>

检测器A Ch1 224nm

峰号	保留时间	面积	面积%	高度	理论塔板数(USP)	拖尾因子	分离度(USP)
1	4.062	2170	100.000	282	7072	0.985	--
总计		2170	100.000	282			

检测器A Ch2 260nm

峰号	保留时间	面积	面积%	高度	理论塔板数(USP)	拖尾因子	分离度(USP)
总计							

图12 恩格列净二甲双胍缓释片溶出曲线测定HPLC图谱  
自制品6041001-3批(25mg/1000mg规格)-pH6.8介质-5min-片6  
供试品溶液-1

**SHIMADZU**  
**LabSolutions SMF-357**

<样品信息>

色谱柱 :MM C18/SCX(150mm\*4.6mm,5μm)      流 速: 1.5ml/min  
 柱温 :30°C      波 长: 224nm/260nm  
 数据文件名 : RC\$SMF-357 - 0-18/16-14-2 - zzp-6041001-3p-rcqx-pH6.8jz-25mg1000mg-10min-P1.lcd  
 方法文件名 : RC\$SMF-357 - SMF-357-RCQX-FX266.lcm  
 批处理文件名: RC\$SMF-357 - 20260516-fx266.lcb  
 样品瓶号 : 1-2  
 进样体积 : 10 μl      版本号: 6.115  
 进样时间 : 2026/05/16 18:45:05      实验者: wangdan  
 处理时间(V2) : 2026/05/18 09:36:19      处理者: wangdan  
 仪器型号 : SHIMADZU LC-2050C (FX266)

<色谱图>

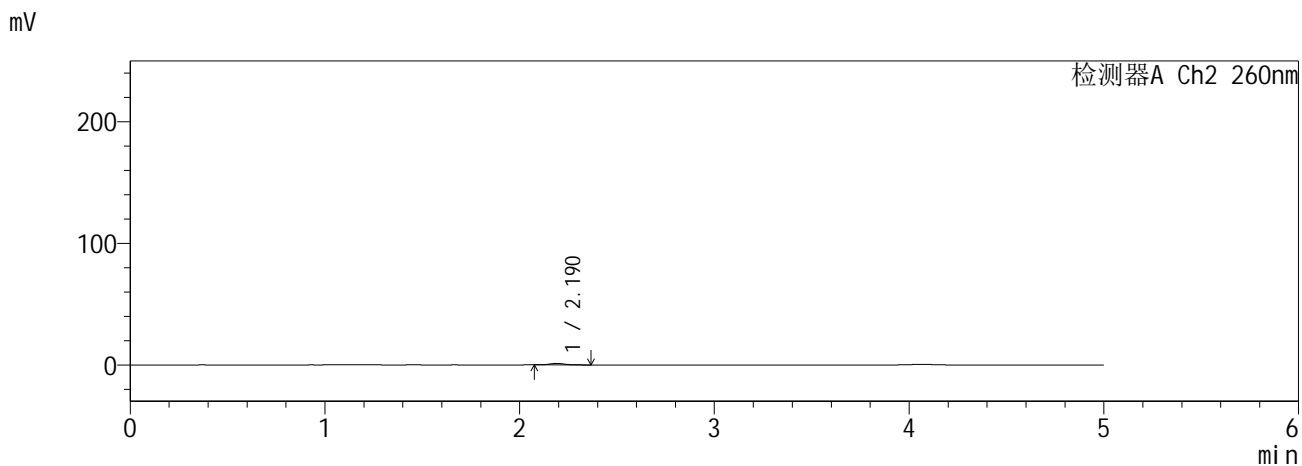
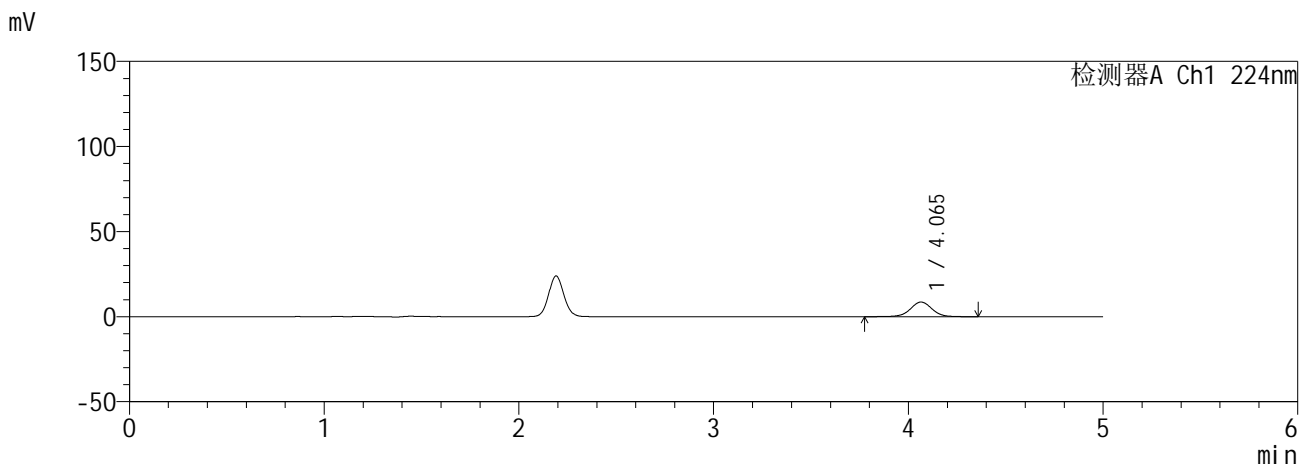

<峰表>

检测器A Ch1 224nm

峰号	保留时间	面积	面积%	高度	理论塔板数(USP)	拖尾因子	分离度(USP)
1	4.065	66435	100.000	8584	6641	1.011	--
总计		66435	100.000	8584			

检测器A Ch2 260nm

峰号	保留时间	面积	面积%	高度	理论塔板数(USP)	拖尾因子	分离度(USP)
1	2.190	6636	100.000	1219	3689	1.101	--
总计		6636	100.000	1219			

图13 恩格列净二甲双胍缓释片溶出曲线测定HPLC图谱  
自制品6041001-3批(25mg/1000mg规格)-pH6.8介质-10min-片1  
供试品溶液-1

**SHIMADZU**  
**LabSolutions SMF-357**

<样品信息>

色谱柱 :MM C18/SCX(150mm\*4.6mm,5μm)      流 速: 1.5ml/min  
 柱温 :30°C      波 长: 224nm/260nm  
 数据文件名 : RC\$SMF-357 - 0-18/16-15-2 - zzp-6041001-3p-rcqx-pH6.8jz-25mg1000mg-10min-P2.lcd  
 方法文件名 : RC\$SMF-357 - SMF-357-RCQX-FX266.lcm  
 批处理文件名: RC\$SMF-357 - 20260516-fx266.lcb  
 样品瓶号 : 1-11  
 进样体积 : 10 μl      版本号: 6.115  
 进样时间 : 2026/05/16 18:50:27      实验者: wangdan  
 处理时间(V2) : 2026/05/18 09:36:22      处理者: wangdan  
 仪器型号 : SHIMADZU LC-2050C (FX266)

<色谱图>

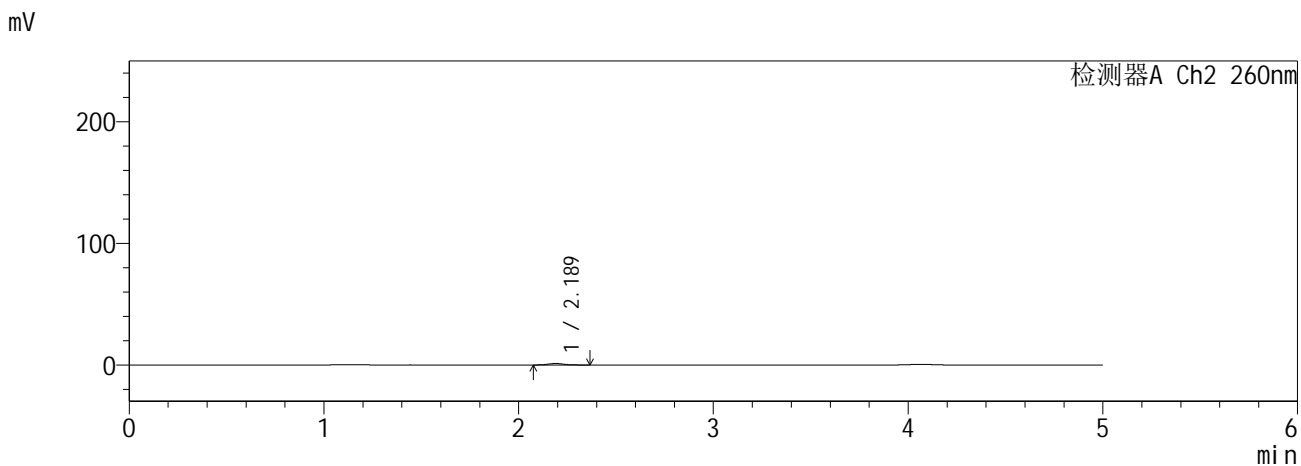
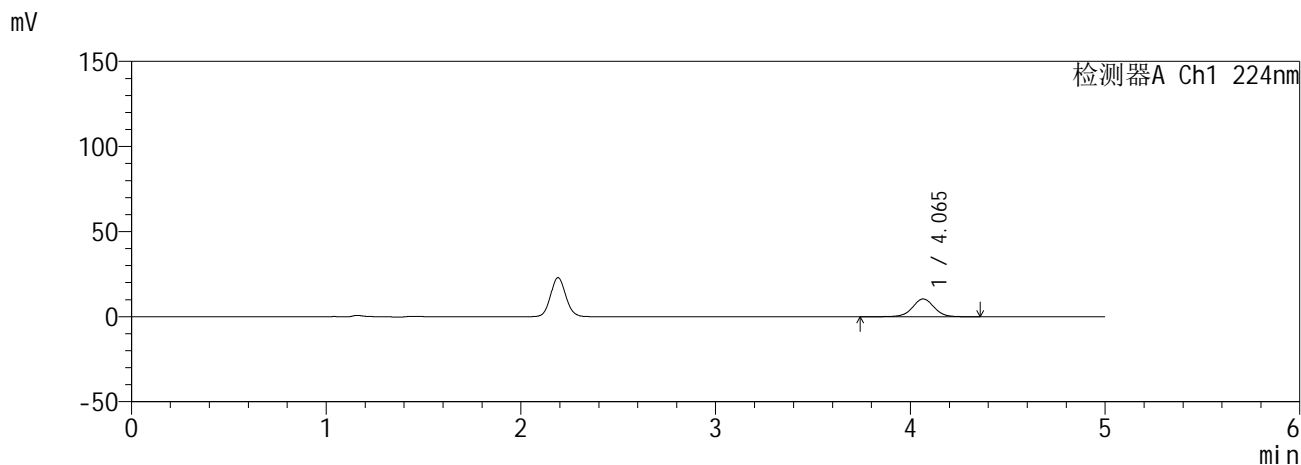

<峰表>

检测器A Ch1 224nm

峰号	保留时间	面积	面积%	高度	理论塔板数(USP)	拖尾因子	分离度(USP)
1	4.065	80105	100.000	10421	6702	1.010	--
总计		80105	100.000	10421			

检测器A Ch2 260nm

峰号	保留时间	面积	面积%	高度	理论塔板数(USP)	拖尾因子	分离度(USP)
1	2.189	6562	100.000	1204	3722	1.085	--
总计		6562	100.000	1204			

图14 恩格列净二甲双胍缓释片溶出曲线测定HPLC图谱  
自制品6041001-3批(25mg/1000mg规格)-pH6.8介质-10min-片2  
供试品溶液-1

**SHIMADZU**  
**LabSolutions SMF-357**

<样品信息>

色谱柱 :MM C18/SCX(150mm\*4.6mm,5μm)      流 速: 1.5ml/min  
 柱温 :30°C      波 长: 224nm/260nm  
 数据文件名 : RC\$SMF-357 - 0-18/16-16-2 - zzp-6041001-3p-rcqx-pH6.8jz-25mg1000mg-10min-P3.lcd  
 方法文件名 : RC\$SMF-357 - SMF-357-RCQX-FX266.lcm  
 批处理文件名: RC\$SMF-357 - 20260516-fx266.lcb  
 样品瓶号 : 1-20  
 进样体积 : 10 μl      版本号: 6.115  
 进样时间 : 2026/05/16 18:55:49      实验者: wangdan  
 处理时间(V2) : 2026/05/18 09:36:25      处理者: wangdan  
 仪器型号 : SHIMADZU LC-2050C (FX266)

<色谱图>

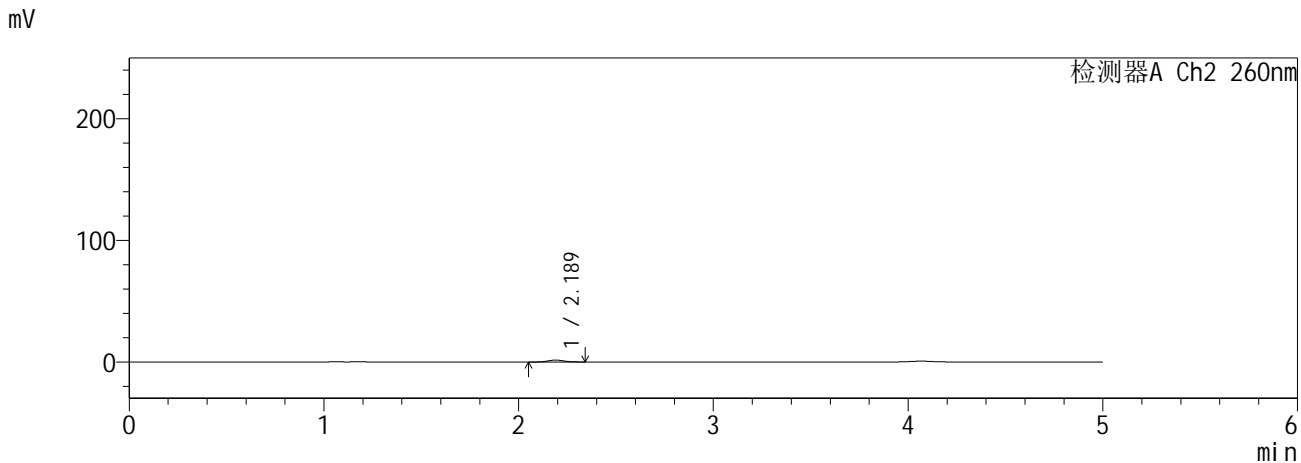
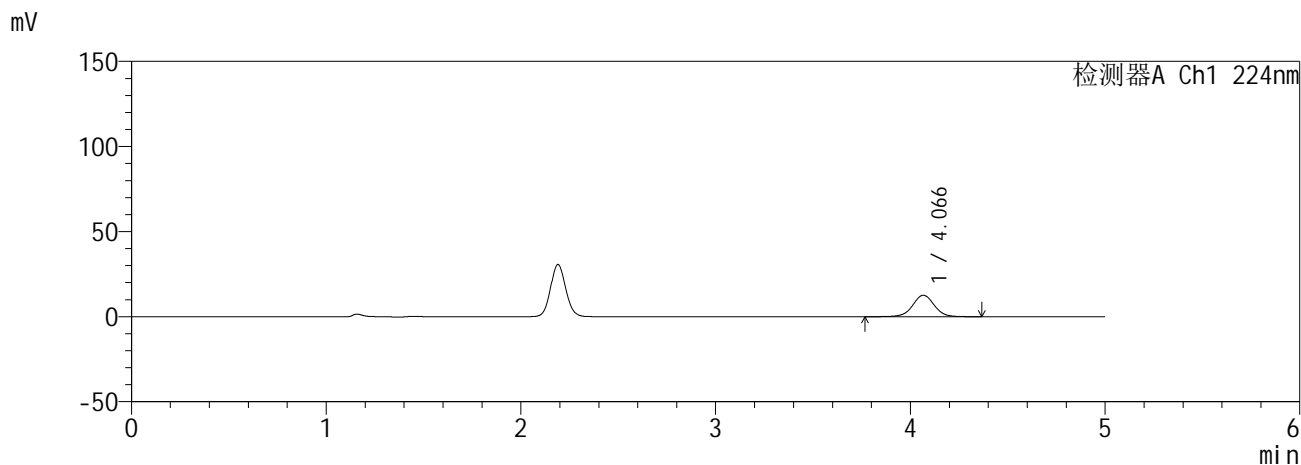

<峰表>

检测器A Ch1 224nm

峰号	保留时间	面积	面积%	高度	理论塔板数(USP)	拖尾因子	分离度(USP)
1	4.066	97008	100.000	12555	6639	1.012	--
总计		97008	100.000	12555			

检测器A Ch2 260nm

峰号	保留时间	面积	面积%	高度	理论塔板数(USP)	拖尾因子	分离度(USP)
1	2.189	8793	100.000	1587	3672	1.100	--
总计		8793	100.000	1587			

图15 恩格列净二甲双胍缓释片溶出曲线测定HPLC图谱  
自制品6041001-3批(25mg/1000mg规格)-pH6.8介质-10min-片3  
供试品溶液-1

**SHIMADZU**  
**LabSolutions SMF-357**

<样品信息>

色谱柱 :MM C18/SCX(150mm\*4.6mm,5µm)      流 速: 1.5ml/min  
 柱温 :30°C      波 长: 224nm/260nm  
 数据文件名 : RC\$SMF-357 - 0-18/16-17-2 - zzp-6041001-3p-rcqx-pH6.8jz-25mg1000mg-10min-P4.lcd  
 方法文件名 : RC\$SMF-357 - SMF-357-RCQX-FX266.lcm  
 批处理文件名: RC\$SMF-357 - 20260516-fx266.lcb  
 样品瓶号 : 1-29  
 进样体积 : 10 µl      版本号: 6.115  
 进样时间 : 2026/05/16 19:01:11      实验者: wangdan  
 处理时间(V2) : 2026/05/18 09:36:28      处理者: wangdan  
 仪器型号 : SHIMADZU LC-2050C (FX266)

<色谱图>

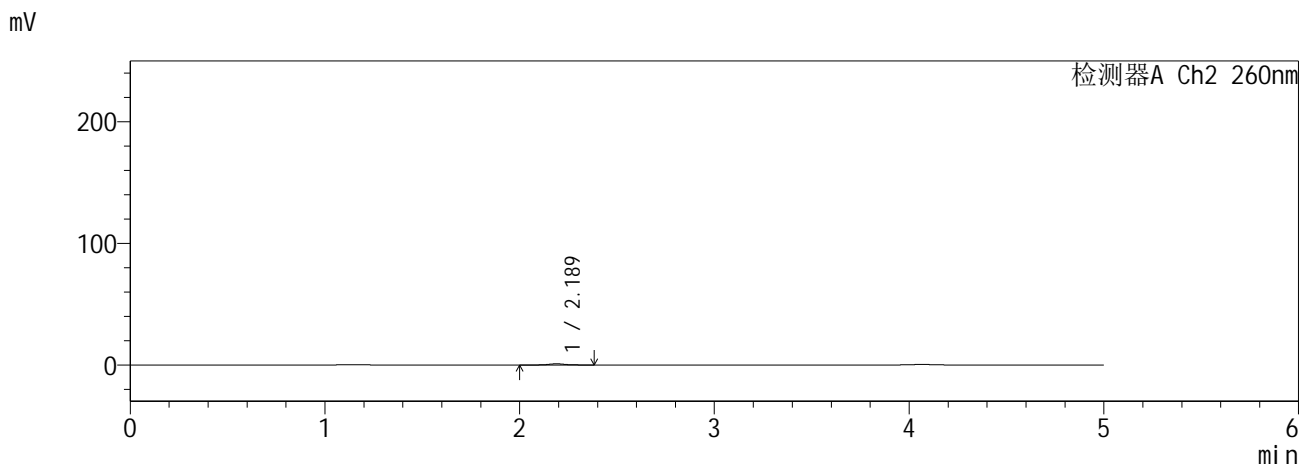
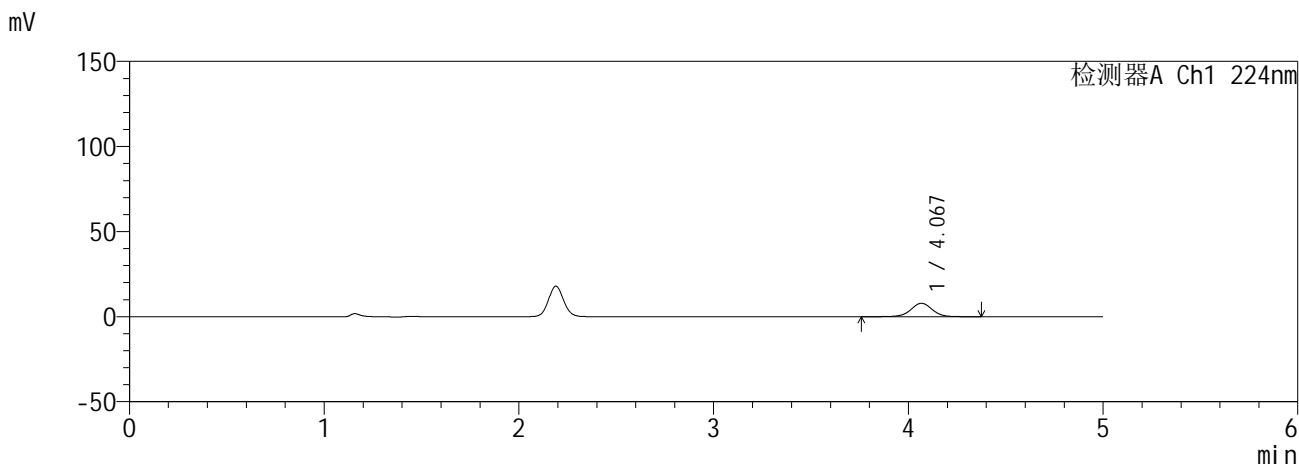

<峰表>

检测器A Ch1 224nm

峰号	保留时间	面积	面积%	高度	理论塔板数(USP)	拖尾因子	分离度(USP)
1	4.067	60262	100.000	7841	6763	1.005	--
总计		60262	100.000	7841			

检测器A Ch2 260nm

峰号	保留时间	面积	面积%	高度	理论塔板数(USP)	拖尾因子	分离度(USP)
1	2.189	5419	100.000	961	3721	1.086	--
总计		5419	100.000	961			

图16 恩格列净二甲双胍缓释片溶出曲线测定HPLC图谱  
自制品6041001-3批(25mg/1000mg规格)-pH6.8介质-10min-片4  
供试品溶液-1

**SHIMADZU**  
**LabSolutions SMF-357**

<样品信息>

色谱柱 :MM C18/SCX(150mm\*4.6mm,5μm)      流 速: 1.5ml/min  
 柱温 :30°C      波 长: 224nm/260nm  
 数据文件名 : RC\$SMF-357 - 0-18/16-18-2 - zzp-6041001-3p-rcqx-pH6.8jz-25mg1000mg-10min-P5.lcd  
 方法文件名 : RC\$SMF-357 - SMF-357-RCQX-FX266.lcm  
 批处理文件名: RC\$SMF-357 - 20260516-fx266.lcb  
 样品瓶号 : 1-38  
 进样体积 : 10 μl      版本号: 6.115  
 进样时间 : 2026/05/16 19:06:32      实验者: wangdan  
 处理时间(V2) : 2026/05/18 09:36:31      处理者: wangdan  
 仪器型号 : SHIMADZU LC-2050C (FX266)

<色谱图>

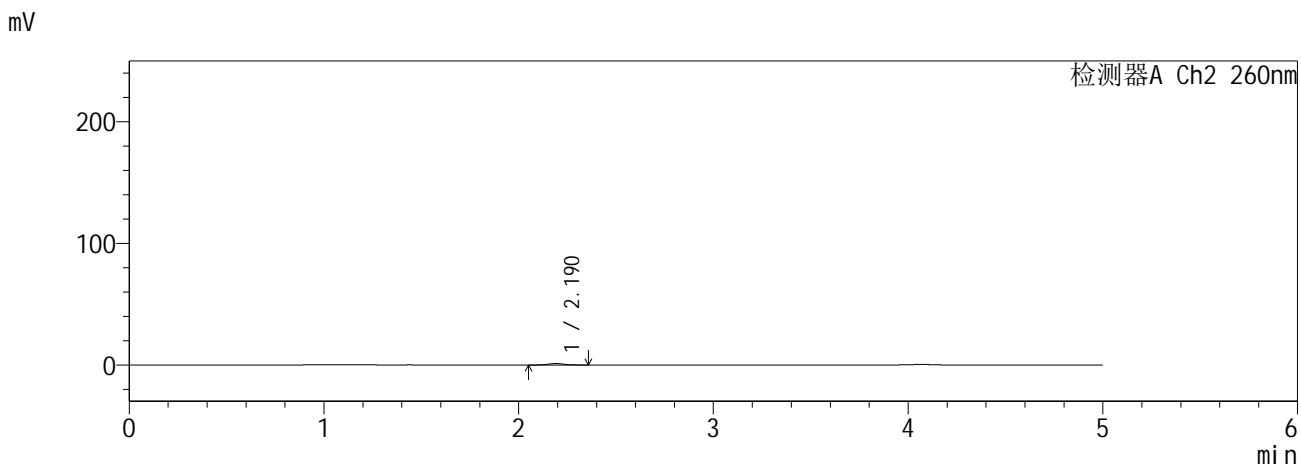
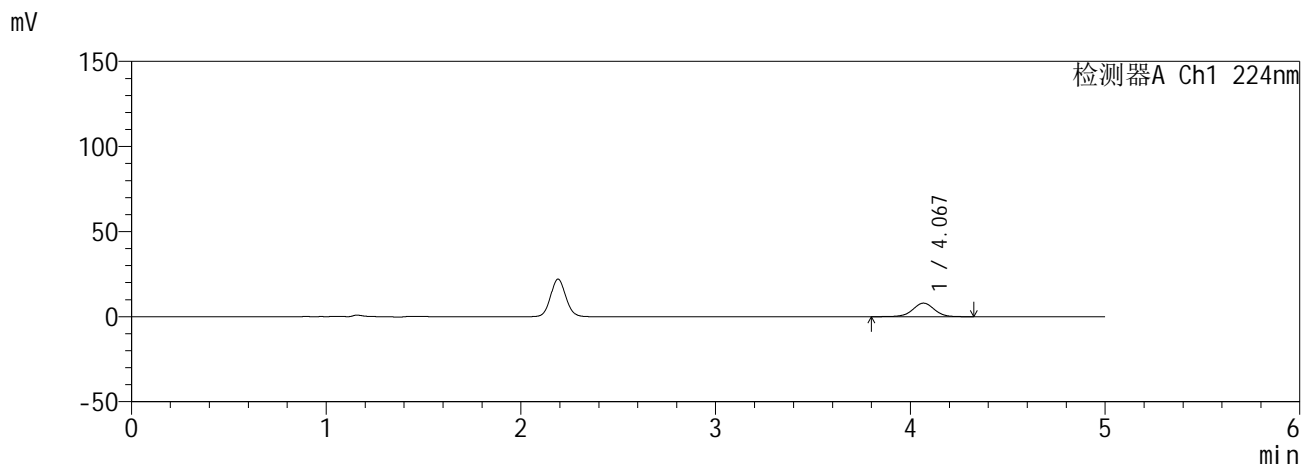

<峰表>

检测器A Ch1 224nm

峰号	保留时间	面积	面积%	高度	理论塔板数(USP)	拖尾因子	分离度(USP)
1	4.067	61317	100.000	7933	6658	0.996	--
总计		61317	100.000	7933			

检测器A Ch2 260nm

峰号	保留时间	面积	面积%	高度	理论塔板数(USP)	拖尾因子	分离度(USP)
1	2.190	6369	100.000	1149	3691	1.099	--
总计		6369	100.000	1149			

图17 恩格列净二甲双胍缓释片溶出曲线测定HPLC图谱  
自制品6041001-3批(25mg/1000mg规格)-pH6.8介质-10min-片5  
供试品溶液-1

**SHIMADZU**  
**LabSolutions SMF-357**

<样品信息>

色谱柱 :MM C18/SCX(150mm\*4.6mm,5µm)      流 速: 1.5ml/min  
 柱温 :30°C      波 长: 224nm/260nm  
 数据文件名 : RC\$SMF-357 - 0-18/16-19-2 - zzp-6041001-3p-rcqx-pH6.8jz-25mg1000mg-10min-P6.lcd  
 方法文件名 : RC\$SMF-357 - SMF-357-RCQX-FX266.lcm  
 批处理文件名: RC\$SMF-357 - 20260516-fx266.lcb  
 样品瓶号 : 1-47  
 进样体积 : 10 µl      版本号: 6.115  
 进样时间 : 2026/05/16 19:11:55      实验者: wangdan  
 处理时间(V2) : 2026/05/18 09:36:34      处理者: wangdan  
 仪器型号 : SHIMADZU LC-2050C (FX266)

<色谱图>

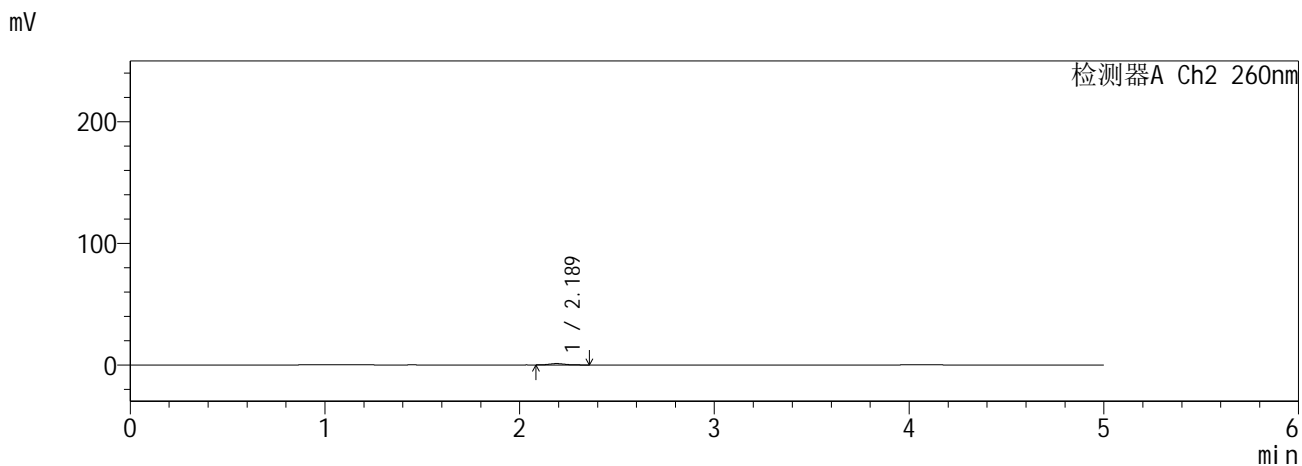
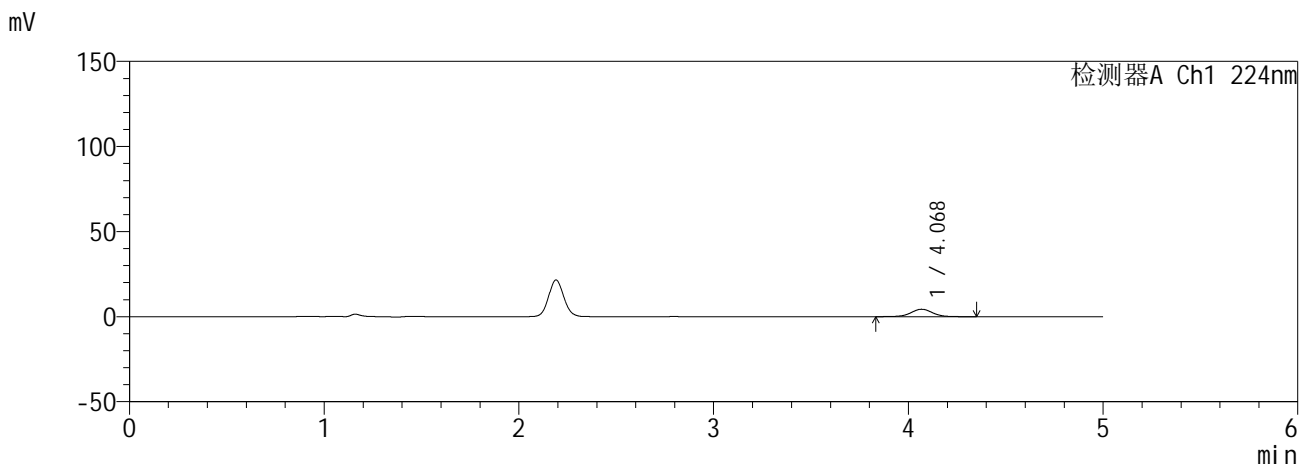

<峰表>

检测器A Ch1 224nm

峰号	保留时间	面积	面积%	高度	理论塔板数(USP)	拖尾因子	分离度(USP)
1	4.068	33494	100.000	4343	6710	1.008	--
总计		33494	100.000	4343			

检测器A Ch2 260nm

峰号	保留时间	面积	面积%	高度	理论塔板数(USP)	拖尾因子	分离度(USP)
1	2.189	5959	100.000	1109	3706	1.110	--
总计		5959	100.000	1109			

图18 恩格列净二甲双胍缓释片溶出曲线测定HPLC图谱  
自制品6041001-3批(25mg/1000mg规格)-pH6.8介质-10min-片6  
供试品溶液-1

**SHIMADZU**  
**LabSolutions SMF-357**

<样品信息>

色谱柱 :MM C18/SCX(150mm\*4.6mm,5μm)      流 速: 1.5ml/min  
 柱温 :30°C      波 长: 224nm/260nm  
 数据文件名 : RC\$SMF-357 - 0-18/16-20-2 - zzp-6041001-3p-rcqx-pH6.8jz-25mg1000mg-15min-P1.lcd  
 方法文件名 : RC\$SMF-357 - SMF-357-RCQX-FX266.lcm  
 批处理文件名: RC\$SMF-357 - 20260516-fx266.lcb  
 样品瓶号 : 1-3  
 进样体积 : 10 μl      版本号: 6.115  
 进样时间 : 2026/05/16 19:17:17      实验者: wangdan  
 处理时间(V2) : 2026/05/18 09:36:37      处理者: wangdan  
 仪器型号 : SHIMADZU LC-2050C (FX266)

<色谱图>

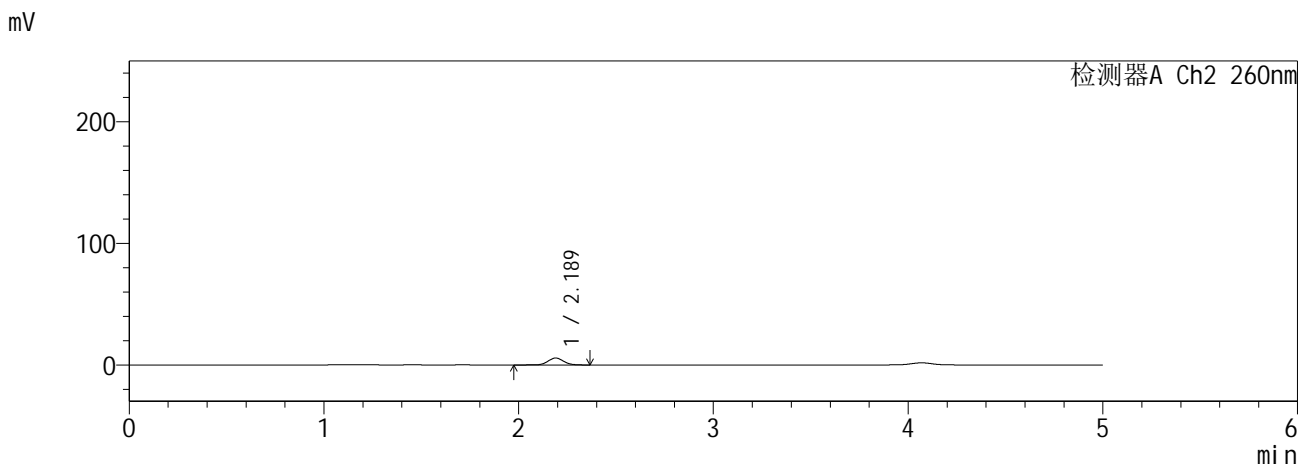
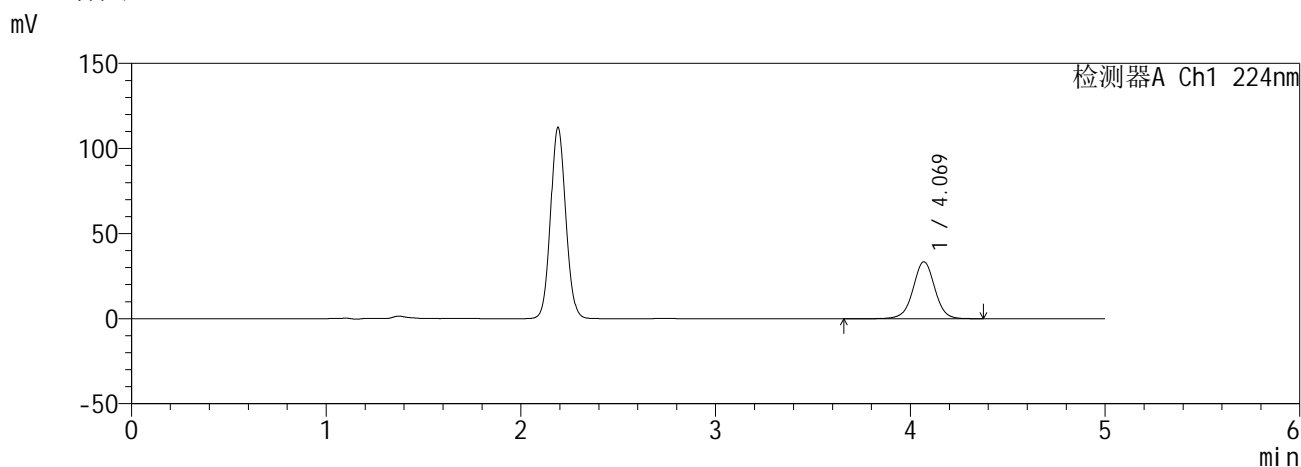

<峰表>

检测器A Ch1 224nm

峰号	保留时间	面积	面积%	高度	理论塔板数(USP)	拖尾因子	分离度(USP)
1	4.069	258844	100.000	33402	6603	1.001	--
总计		258844	100.000	33402			

检测器A Ch2 260nm

峰号	保留时间	面积	面积%	高度	理论塔板数(USP)	拖尾因子	分离度(USP)
1	2.189	31371	100.000	5700	3663	1.068	--
总计		31371	100.000	5700			

图19 恩格列净二甲双胍缓释片溶出曲线测定HPLC图谱  
自制品6041001-3批(25mg/1000mg规格)-pH6.8介质-15min-片1  
供试品溶液-1

**SHIMADZU**  
**LabSolutions SMF-357**

<样品信息>

色谱柱 :MM C18/SCX(150mm\*4.6mm,5μm)      流 速: 1.5ml/min  
 柱温 :30°C      波 长: 224nm/260nm  
 数据文件名 : RC\$SMF-357 - 0-18/16-21-2 - zzp-6041001-3p-rcqx-pH6.8jz-25mg1000mg-15min-P2.lcd  
 方法文件名 : RC\$SMF-357 - SMF-357-RCQX-FX266.lcm  
 批处理文件名: RC\$SMF-357 - 20260516-fx266.lcb  
 样品瓶号 : 1-12  
 进样体积 : 10 μl      版本号: 6.115  
 进样时间 : 2026/05/16 19:22:39      实验者: wangdan  
 处理时间(V2) : 2026/05/18 09:36:40      处理者: wangdan  
 仪器型号 : SHIMADZU LC-2050C (FX266)

<色谱图>

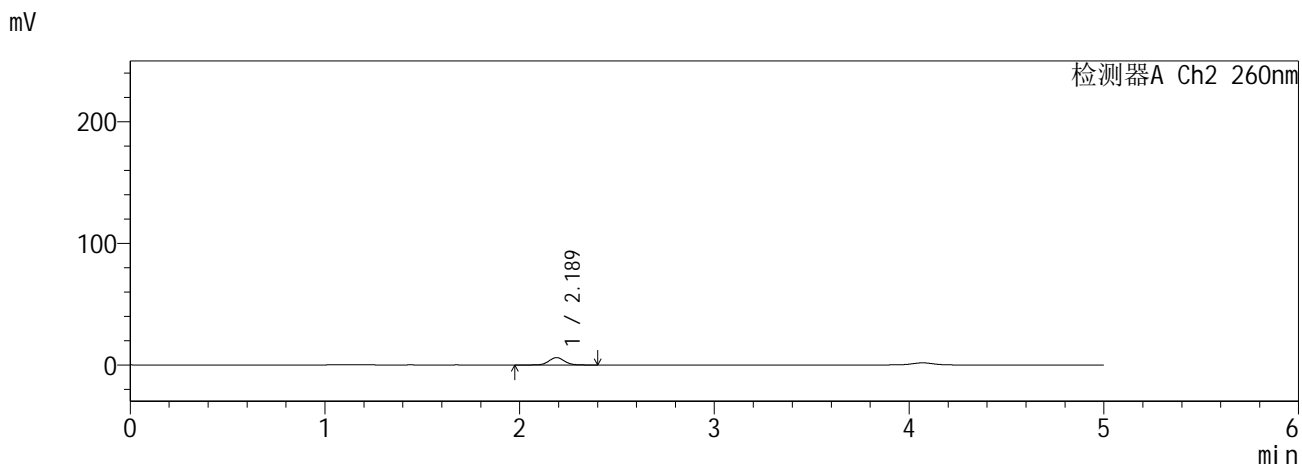
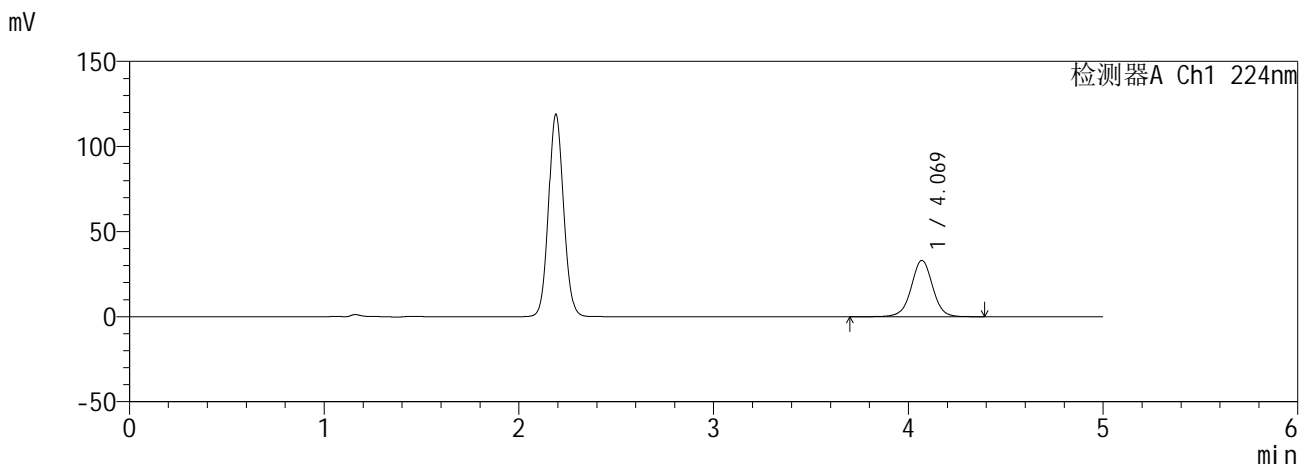

<峰表>

检测器A Ch1 224nm

峰号	保留时间	面积	面积%	高度	理论塔板数(USP)	拖尾因子	分离度(USP)
1	4.069	252192	100.000	33024	6818	1.003	--
总计		252192	100.000	33024			

检测器A Ch2 260nm

峰号	保留时间	面积	面积%	高度	理论塔板数(USP)	拖尾因子	分离度(USP)
1	2.189	33169	100.000	6039	3723	1.073	--
总计		33169	100.000	6039			

图20 恩格列净二甲双胍缓释片溶出曲线测定HPLC图谱  
自制品6041001-3批(25mg/1000mg规格)-pH6.8介质-15min-片2  
供试品溶液-1

**SHIMADZU**  
**LabSolutions SMF-357**

<样品信息>

色谱柱 :MM C18/SCX(150mm\*4.6mm,5μm)      流 速: 1.5ml/min  
 柱温 :30°C      波 长: 224nm/260nm  
 数据文件名 : RC\$SMF-357 - 0-18/16-22-2 - zzp-6041001-3p-rcqx-pH6.8jz-25mg1000mg-15min-P3.lcd  
 方法文件名 : RC\$SMF-357 - SMF-357-RCQX-FX266.lcm  
 批处理文件名: RC\$SMF-357 - 20260516-fx266.lcb  
 样品瓶号 : 1-21  
 进样体积 : 10 μl      版本号: 6.115  
 进样时间 : 2026/05/16 19:28:01      实验者: wangdan  
 处理时间(V2) : 2026/05/18 09:36:43      处理者: wangdan  
 仪器型号 : SHIMADZU LC-2050C (FX266)

<色谱图>

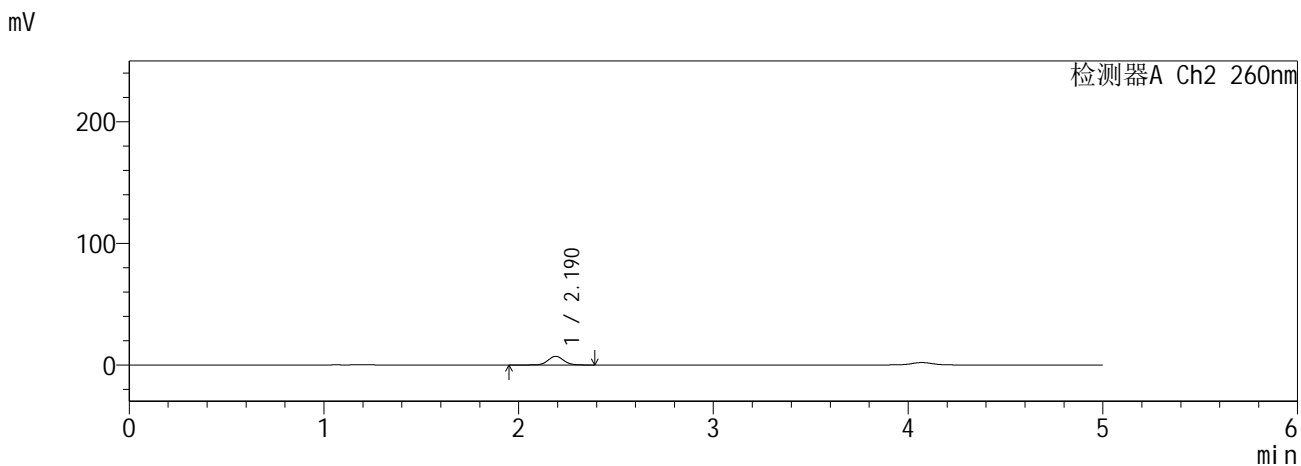
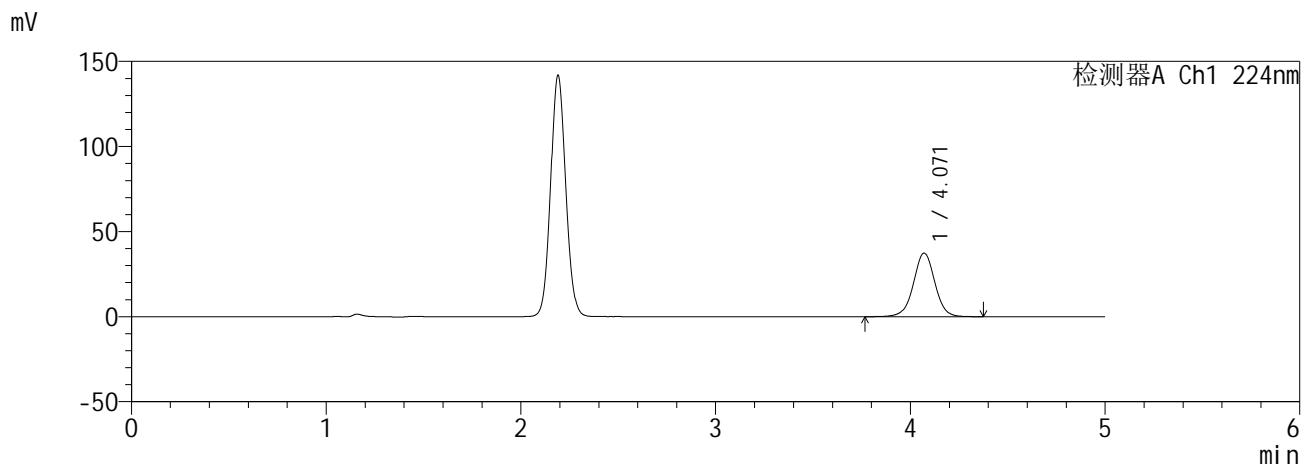

<峰表>

检测器A Ch1 224nm

峰号	保留时间	面积	面积%	高度	理论塔板数(USP)	拖尾因子	分离度(USP)
1	4.071	285167	100.000	37341	6810	1.003	--
总计		285167	100.000	37341			

检测器A Ch2 260nm

峰号	保留时间	面积	面积%	高度	理论塔板数(USP)	拖尾因子	分离度(USP)
1	2.190	39219	100.000	7125	3670	1.074	--
总计		39219	100.000	7125			

图21 恩格列净二甲双胍缓释片溶出曲线测定HPLC图谱  
自制品6041001-3批(25mg/1000mg规格)-pH6.8介质-15min-片3  
供试品溶液-1

**SHIMADZU**  
**LabSolutions SMF-357**

<样品信息>

色谱柱 :MM C18/SCX(150mm\*4.6mm,5μm)      流 速: 1.5ml/min  
 柱温 :30°C      波 长: 224nm/260nm  
 数据文件名 : RC\$SMF-357 - 0-18/16-23-2 - zzp-6041001-3p-rcqx-pH6.8jz-25mg1000mg-15min-P4.lcd  
 方法文件名 : RC\$SMF-357 - SMF-357-RCQX-FX266.lcm  
 批处理文件名: RC\$SMF-357 - 20260516-fx266.lcb  
 样品瓶号 : 1-30  
 进样体积 : 10 μl      版本号: 6.115  
 进样时间 : 2026/05/16 19:33:23      实验者: wangdan  
 处理时间(V2) : 2026/05/18 09:36:46      处理者: wangdan  
 仪器型号 : SHIMADZU LC-2050C (FX266)

<色谱图>

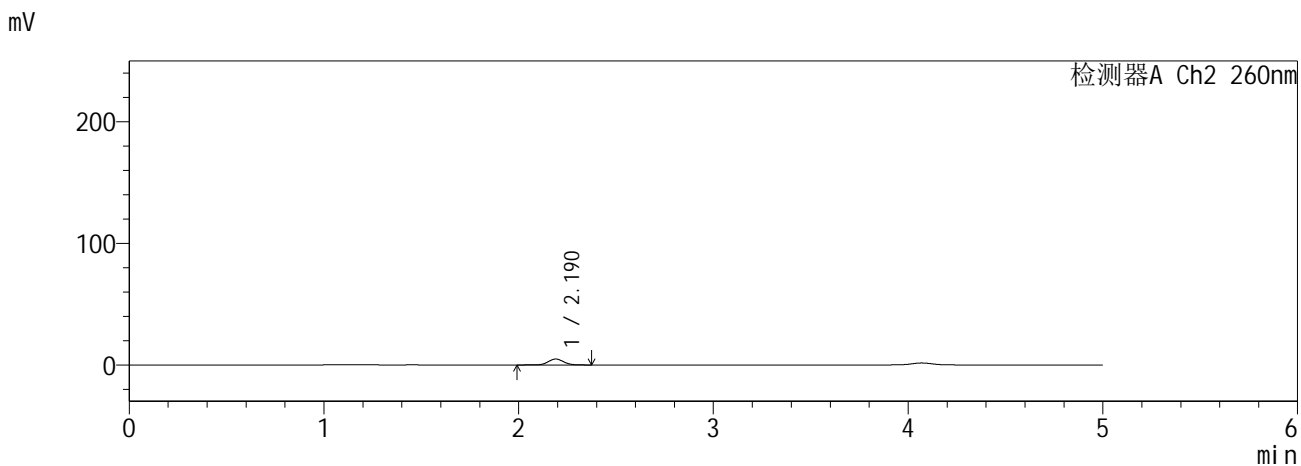
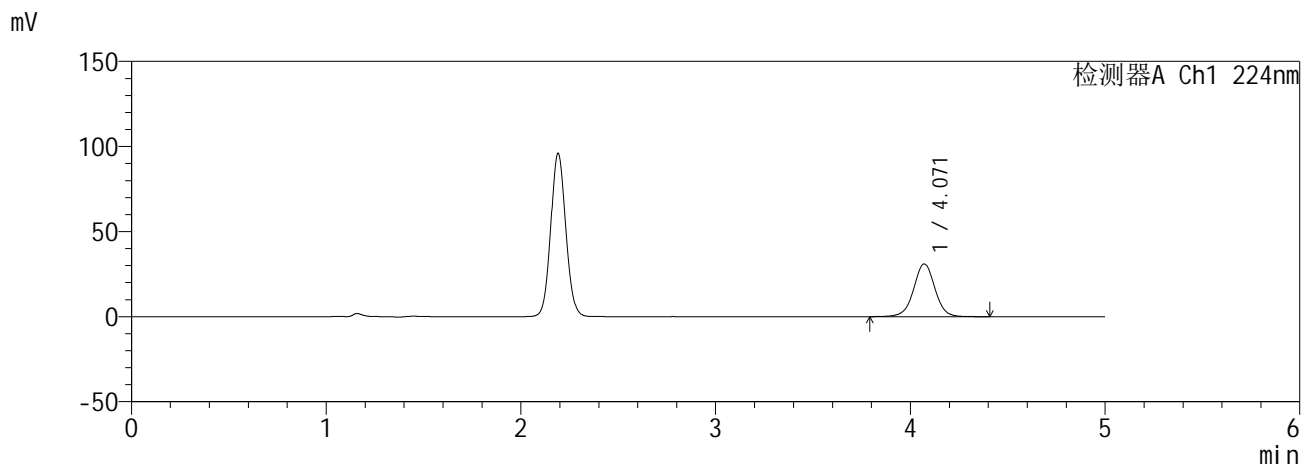

<峰表>

检测器A Ch1 224nm

峰号	保留时间	面积	面积%	高度	理论塔板数(USP)	拖尾因子	分离度(USP)
1	4.071	234893	100.000	31000	6904	1.003	--
总计		234893	100.000	31000			

检测器A Ch2 260nm

峰号	保留时间	面积	面积%	高度	理论塔板数(USP)	拖尾因子	分离度(USP)
1	2.190	26576	100.000	4877	3767	1.066	--
总计		26576	100.000	4877			

图22 恩格列净二甲双胍缓释片溶出曲线测定HPLC图谱  
自制品6041001-3批(25mg/1000mg规格)-pH6.8介质-15min-片4  
供试品溶液-1

**SHIMADZU**  
**LabSolutions SMF-357**

<样品信息>

色谱柱 :MM C18/SCX(150mm\*4.6mm,5μm)      流 速: 1.5ml/min  
 柱温 :30°C      波 长: 224nm/260nm  
 数据文件名 : RC\$SMF-357 - 0-18/16-24-2 - zzp-6041001-3p-rcqx-pH6.8jz-25mg1000mg-15min-P5.lcd  
 方法文件名 : RC\$SMF-357 - SMF-357-RCQX-FX266.lcm  
 批处理文件名: RC\$SMF-357 - 20260516-fx266.lcb  
 样品瓶号 : 1-39  
 进样体积 : 10 μl      版本号: 6.115  
 进样时间 : 2026/05/16 19:38:45      实验者: wangdan  
 处理时间(V2) : 2026/05/18 09:36:49      处理者: wangdan  
 仪器型号 : SHIMADZU LC-2050C (FX266)

<色谱图>

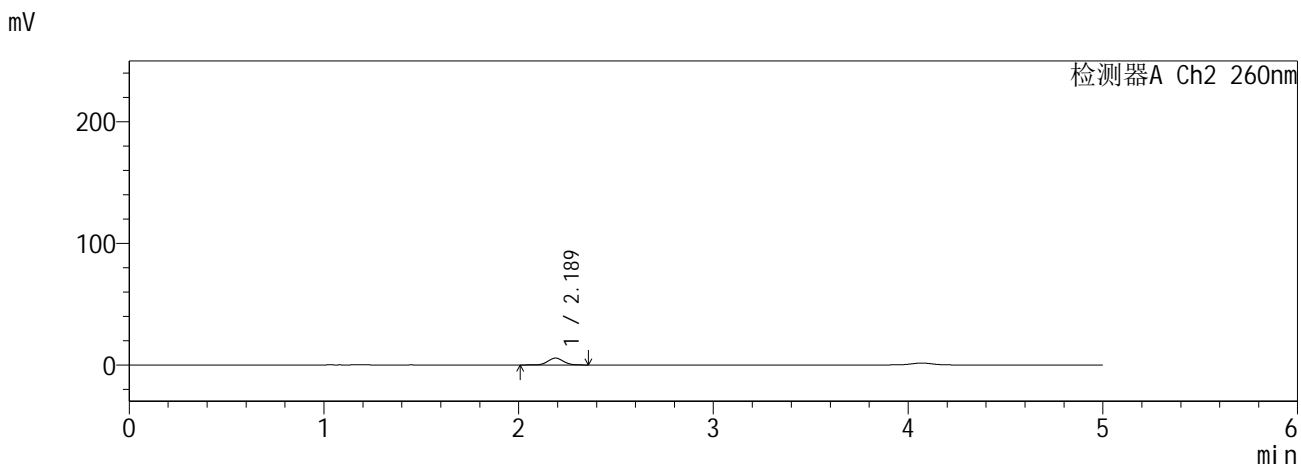
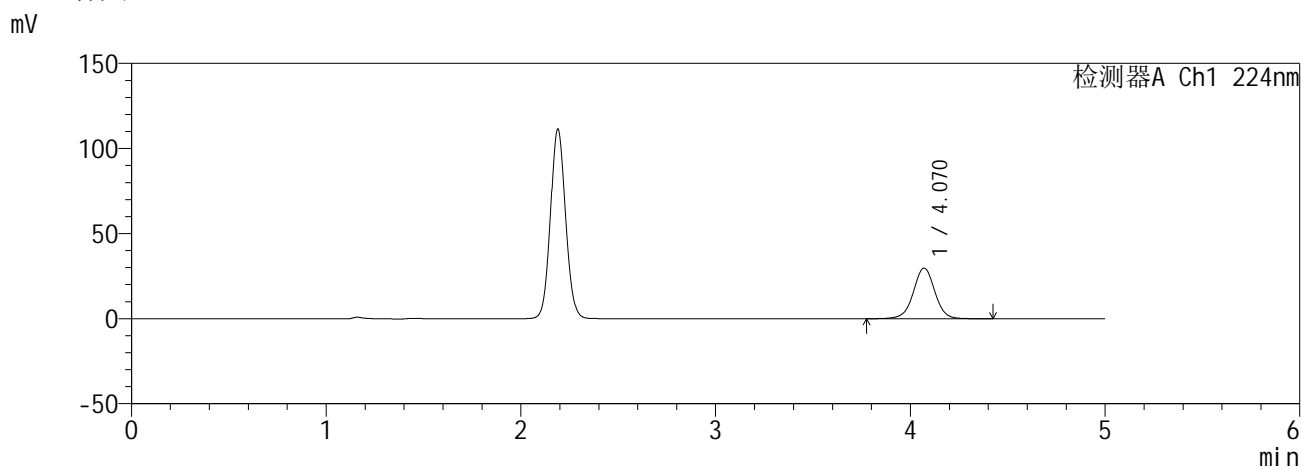

<峰表>

检测器A Ch1 224nm

峰号	保留时间	面积	面积%	高度	理论塔板数(USP)	拖尾因子	分离度(USP)
1	4.070	227597	100.000	29712	6756	1.001	--
总计		227597	100.000	29712			

检测器A Ch2 260nm

峰号	保留时间	面积	面积%	高度	理论塔板数(USP)	拖尾因子	分离度(USP)
1	2.189	30956	100.000	5648	3707	1.073	--
总计		30956	100.000	5648			

图23 恩格列净二甲双胍缓释片溶出曲线测定HPLC图谱  
自制品6041001-3批(25mg/1000mg规格)-pH6.8介质-15min-片5  
供试品溶液-1

**SHIMADZU**  
**LabSolutions SMF-357**

<样品信息>

色谱柱 :MM C18/SCX(150mm\*4.6mm,5μm)      流 速: 1.5ml/min  
 柱温 :30°C      波 长: 224nm/260nm  
 数据文件名 : RC\$SMF-357 - 0-18/16-25-2 - zzp-6041001-3p-rcqx-pH6.8jz-25mg1000mg-15min-P6.lcd  
 方法文件名 : RC\$SMF-357 - SMF-357-RCQX-FX266.lcm  
 批处理文件名: RC\$SMF-357 - 20260516-fx266.lcb  
 样品瓶号 : 1-48  
 进样体积 : 10 μl      版本号: 6.115  
 进样时间 : 2026/05/16 19:44:07      实验者: wangdan  
 处理时间(V2) : 2026/05/18 09:36:52      处理者: wangdan  
 仪器型号 : SHIMADZU LC-2050C (FX266)

<色谱图>

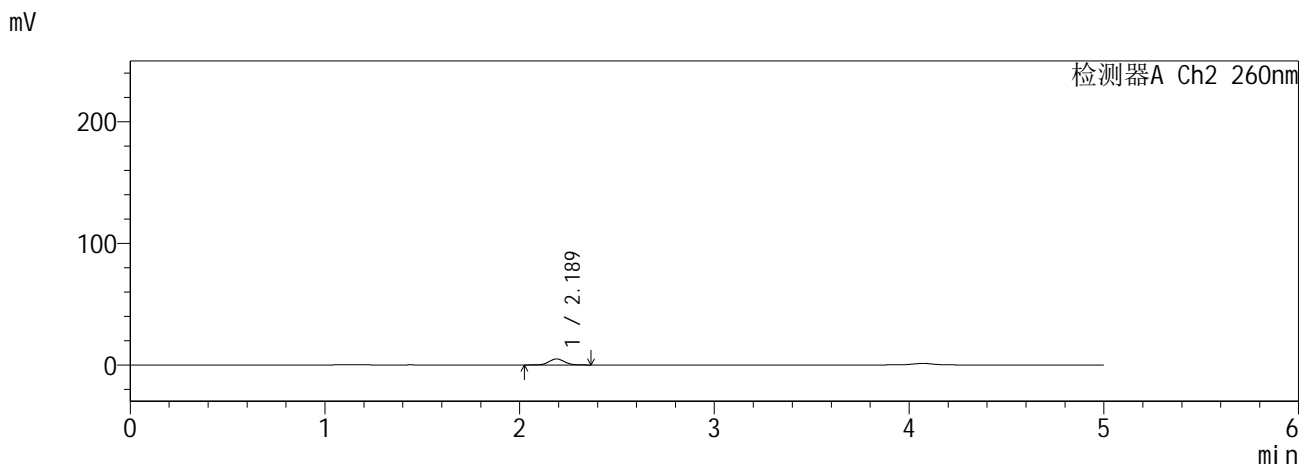
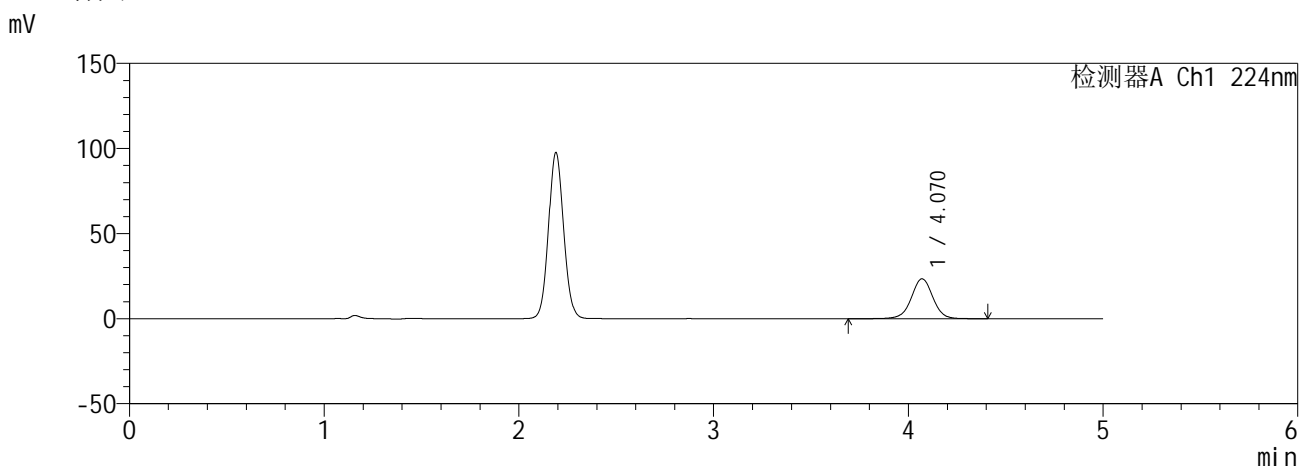

<峰表>

检测器A Ch1 224nm

峰号	保留时间	面积	面积%	高度	理论塔板数(USP)	拖尾因子	分离度(USP)
1	4.070	179785	100.000	23415	6731	1.000	--
总计		179785	100.000	23415			

检测器A Ch2 260nm

峰号	保留时间	面积	面积%	高度	理论塔板数(USP)	拖尾因子	分离度(USP)
1	2.189	27114	100.000	4959	3726	1.071	--
总计		27114	100.000	4959			

图24 恩格列净二甲双胍缓释片溶出曲线测定HPLC图谱  
自制品6041001-3批(25mg/1000mg规格)-pH6.8介质-15min-片6  
供试品溶液-1

**SHIMADZU**  
**LabSolutions SMF-357**

<样品信息>

色谱柱 :MM C18/SCX(150mm\*4.6mm,5µm)      流 速: 1.5ml/min  
 柱温 :30°C      波 长: 224nm/260nm  
 数据文件名 : RC\$SMF-357 - 0-18/16-26-2 - zzp-6041001-3p-rcqx-pH6.8jz-25mg1000mg-20min-P1.lcd  
 方法文件名 : RC\$SMF-357 - SMF-357-RCQX-FX266.lcm  
 批处理文件名: RC\$SMF-357 - 20260516-fx266.lcb  
 样品瓶号 : 1-4  
 进样体积 : 10 µl      版本号: 6.115  
 进样时间 : 2026/05/16 19:49:29      实验者: wangdan  
 处理时间(V2) : 2026/05/18 09:36:55      处理者: wangdan  
 仪器型号 : SHIMADZU LC-2050C (FX266)

<色谱图>

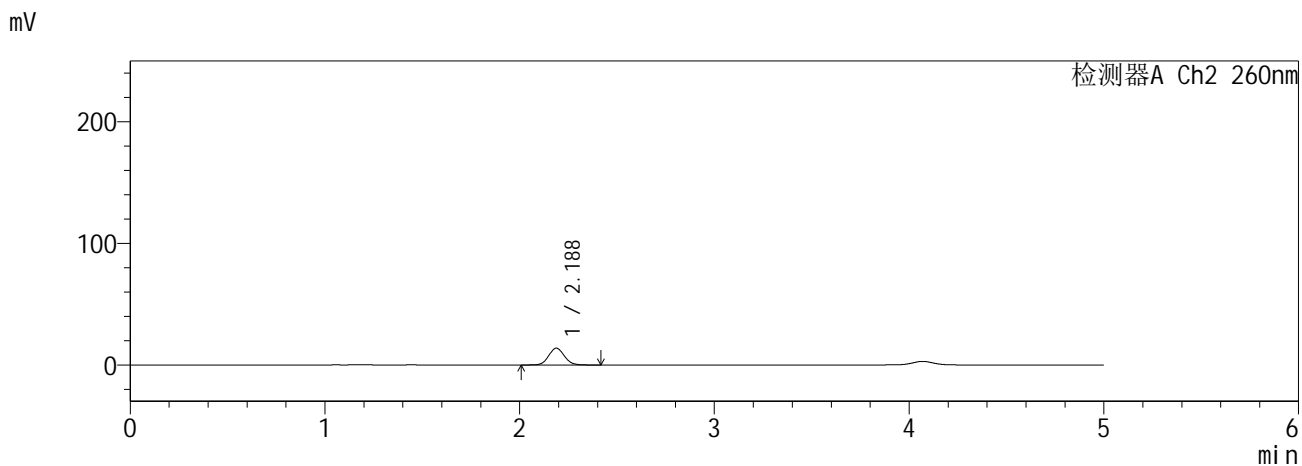
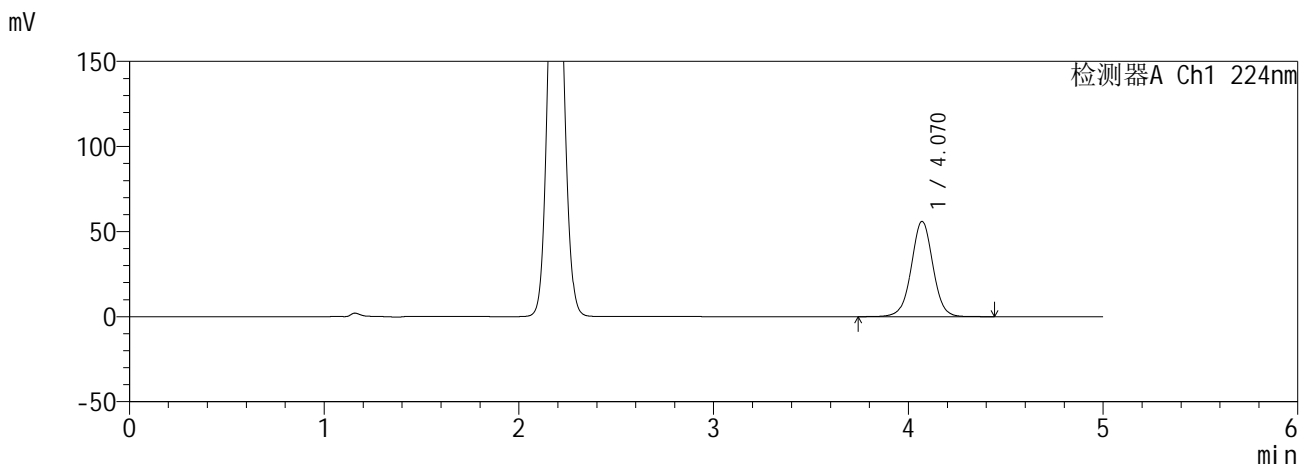

<峰表>

检测器A Ch1 224nm

峰号	保留时间	面积	面积%	高度	理论塔板数(USP)	拖尾因子	分离度(USP)
1	4.070	430755	100.000	55941	6669	1.008	--
总计		430755	100.000	55941			

检测器A Ch2 260nm

峰号	保留时间	面积	面积%	高度	理论塔板数(USP)	拖尾因子	分离度(USP)
1	2.188	76736	100.000	13829	3602	1.077	--
总计		76736	100.000	13829			

图25 恩格列净二甲双胍缓释片溶出曲线测定HPLC图谱  
自制品6041001-3批(25mg/1000mg规格)-pH6.8介质-20min-片1  
供试品溶液-1

**SHIMADZU**  
**LabSolutions SMF-357**

<样品信息>

色谱柱 :MM C18/SCX(150mm\*4.6mm,5μm)      流 速: 1.5ml/min  
 柱温 :30°C      波 长: 224nm/260nm  
 数据文件名 : RC\$SMF-357 - 0-18/16-27-2 - zzp-6041001-3p-rcqx-pH6.8jz-25mg1000mg-20min-P2.lcd  
 方法文件名 : RC\$SMF-357 - SMF-357-RCQX-FX266.lcm  
 批处理文件名: RC\$SMF-357 - 20260516-fx266.lcb  
 样品瓶号 : 1-13  
 进样体积 : 10 μl      版本号: 6.115  
 进样时间 : 2026/05/16 19:54:52      实验者: wangdan  
 处理时间(V2) : 2026/05/18 09:36:58      处理者: wangdan  
 仪器型号 : SHIMADZU LC-2050C (FX266)

<色谱图>

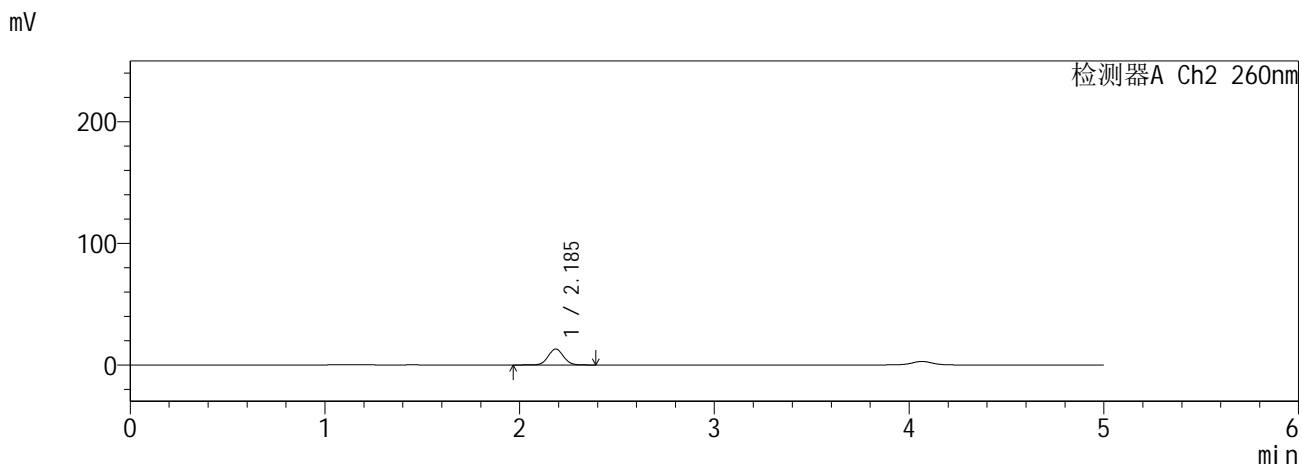
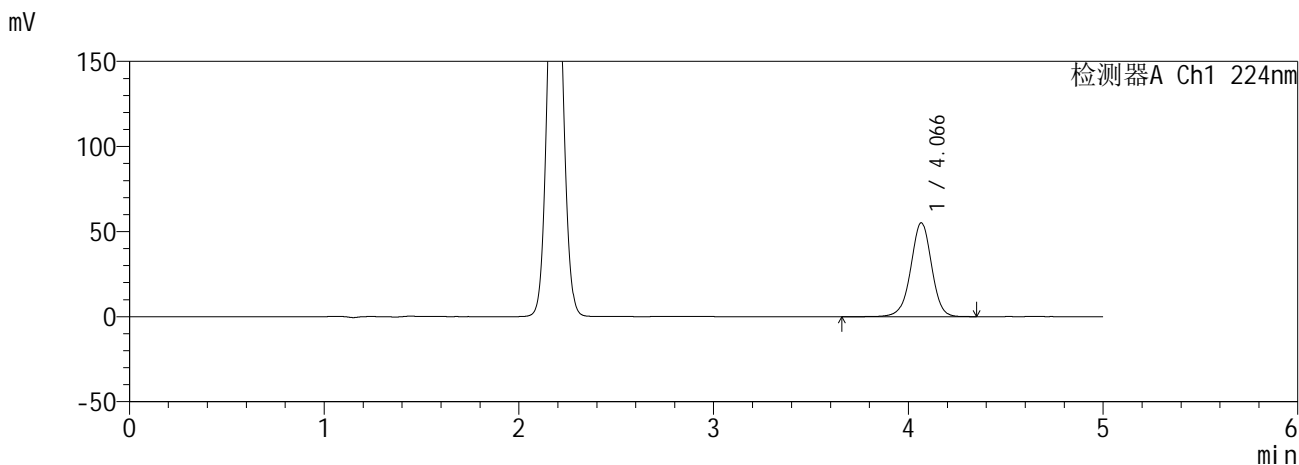

<峰表>

检测器A Ch1 224nm

峰号	保留时间	面积	面积%	高度	理论塔板数(USP)	拖尾因子	分离度(USP)
1	4.066	409233	100.000	55074	7161	0.978	--
总计		409233	100.000	55074			

检测器A Ch2 260nm

峰号	保留时间	面积	面积%	高度	理论塔板数(USP)	拖尾因子	分离度(USP)
1	2.185	71132	100.000	13058	3769	1.057	--
总计		71132	100.000	13058			

图26 恩格列净二甲双胍缓释片溶出曲线测定HPLC图谱  
自制品6041001-3批(25mg/1000mg规格)-pH6.8介质-20min-片2  
供试品溶液-1

**SHIMADZU**  
**LabSolutions SMF-357**

<样品信息>

色谱柱 :MM C18/SCX(150mm\*4.6mm,5µm)      流 速: 1.5ml/min  
 柱温 :30°C      波 长: 224nm/260nm  
 数据文件名 : RC\$SMF-357 - 0-18/16-28-2 - zzp-6041001-3p-rcqx-pH6.8jz-25mg1000mg-20min-P3.lcd  
 方法文件名 : RC\$SMF-357 - SMF-357-RCQX-FX266.lcm  
 批处理文件名: RC\$SMF-357 - 20260516-fx266.lcb  
 样品瓶号 : 1-22  
 进样体积 : 10 µl      版本号: 6.115  
 进样时间 : 2026/05/16 20:00:15      实验者: wangdan  
 处理时间(V2) : 2026/05/18 09:37:01      处理者: wangdan  
 仪器型号 : SHIMADZU LC-2050C (FX266)

<色谱图>

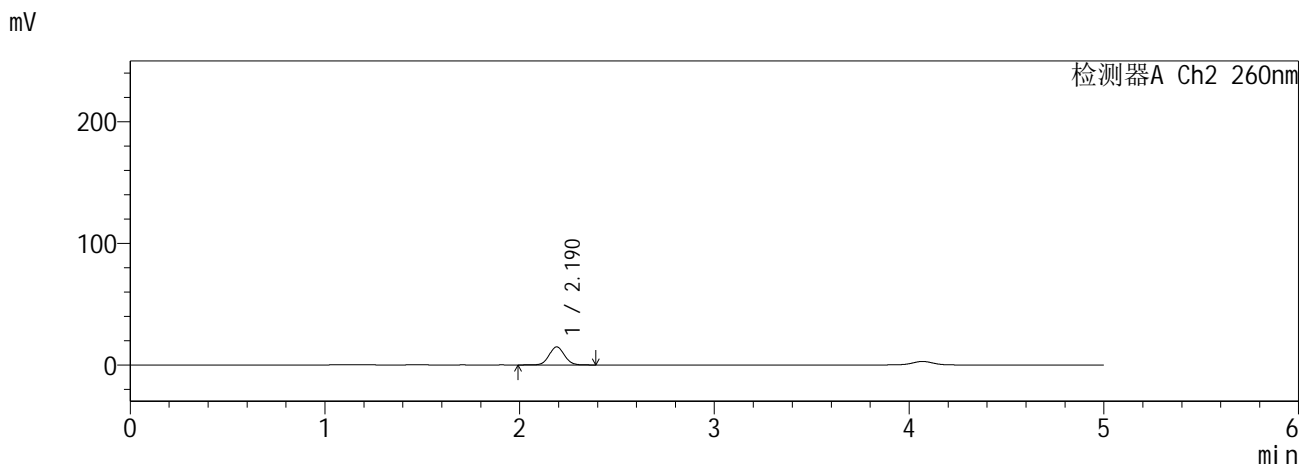
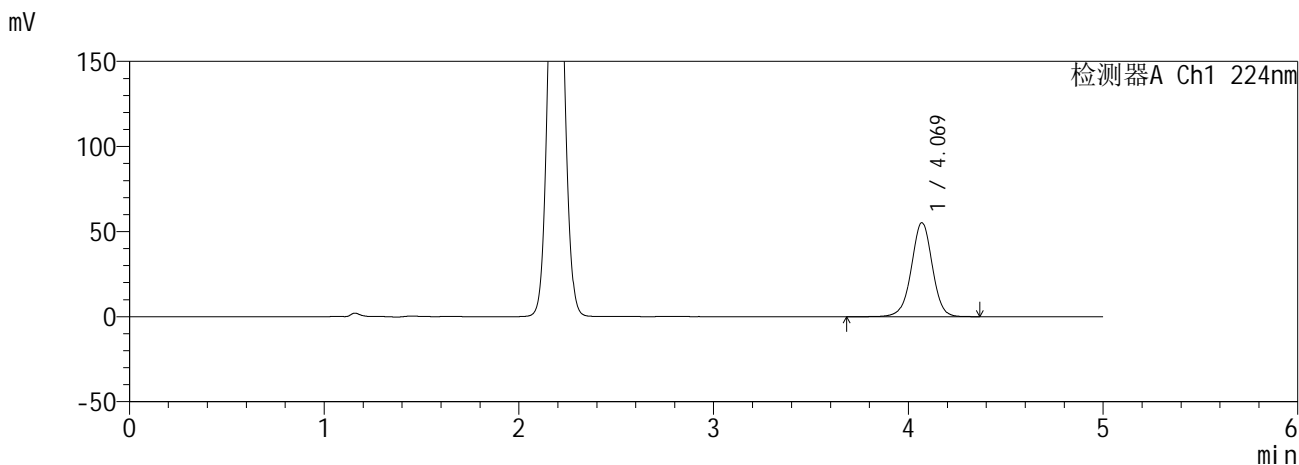

<峰表>

检测器A Ch1 224nm

峰号	保留时间	面积	面积%	高度	理论塔板数(USP)	拖尾因子	分离度(USP)
1	4.069	411547	100.000	55207	7103	0.988	--
总计		411547	100.000	55207			

检测器A Ch2 260nm

峰号	保留时间	面积	面积%	高度	理论塔板数(USP)	拖尾因子	分离度(USP)
1	2.190	81210	100.000	14850	3733	1.059	--
总计		81210	100.000	14850			

图27 恩格列净二甲双胍缓释片溶出曲线测定HPLC图谱  
自制品6041001-3批(25mg/1000mg规格)-pH6.8介质-20min-片3  
供试品溶液-1

**SHIMADZU**  
**LabSolutions SMF-357**

<样品信息>

色谱柱 :MM C18/SCX(150mm\*4.6mm,5μm)      流 速: 1.5ml/min  
 柱温 :30°C      波 长: 224nm/260nm  
 数据文件名 : RC\$SMF-357 - 0-18/16-29-2 - zzp-6041001-3p-rcqx-pH6.8jz-25mg1000mg-20min-P4.lcd  
 方法文件名 : RC\$SMF-357 - SMF-357-RCQX-FX266.lcm  
 批处理文件名: RC\$SMF-357 - 20260516-fx266.lcb  
 样品瓶号 : 1-31  
 进样体积 : 10 μl      版本号: 6.115  
 进样时间 : 2026/05/16 20:05:36      实验者: wangdan  
 处理时间(V2) : 2026/05/18 09:37:04      处理者: wangdan  
 仪器型号 : SHIMADZU LC-2050C (FX266)

<色谱图>

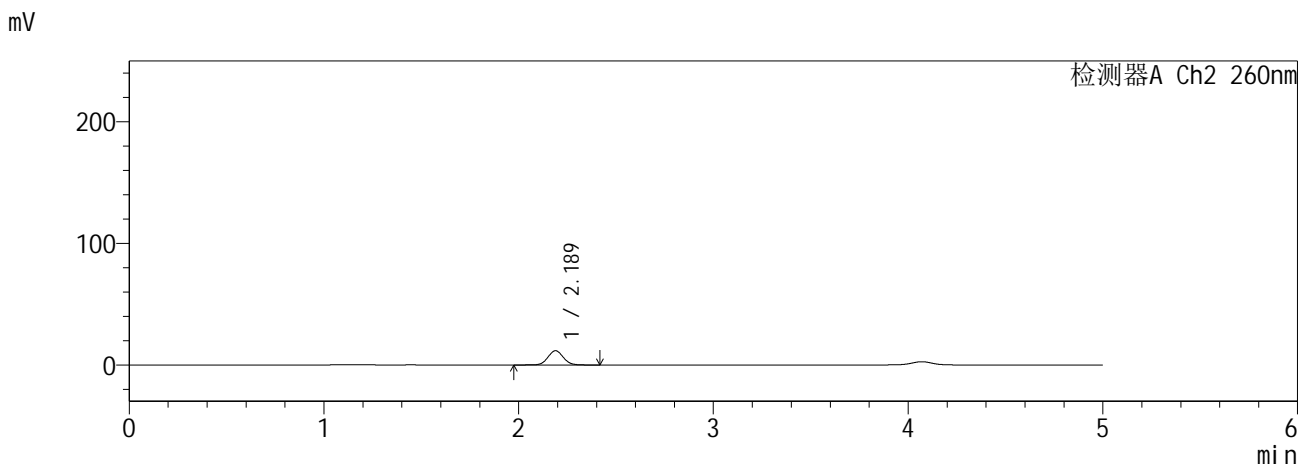
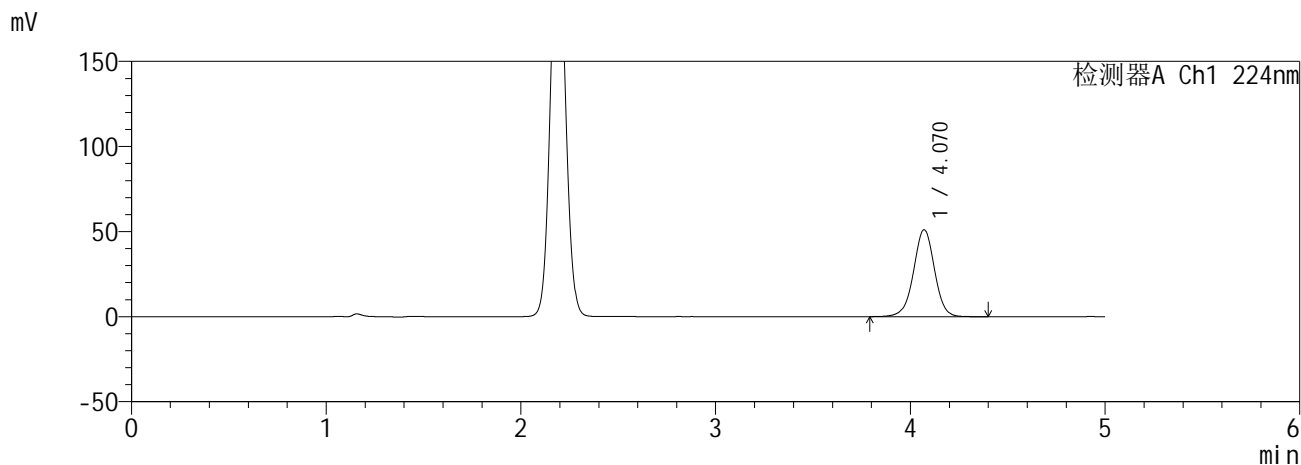

<峰表>

检测器A Ch1 224nm

峰号	保留时间	面积	面积%	高度	理论塔板数(USP)	拖尾因子	分离度(USP)
1	4.070	381280	100.000	51067	7071	0.988	--
总计		381280	100.000	51067			

检测器A Ch2 260nm

峰号	保留时间	面积	面积%	高度	理论塔板数(USP)	拖尾因子	分离度(USP)
1	2.189	63686	100.000	11713	3753	1.064	--
总计		63686	100.000	11713			

图28 恩格列净二甲双胍缓释片溶出曲线测定HPLC图谱  
自制品6041001-3批(25mg/1000mg规格)-pH6.8介质-20min-片4  
供试品溶液-1

**SHIMADZU**  
**LabSolutions** **SMF-357**

<样品信息>

色谱柱 :MM C18/SCX(150mm\*4.6mm,5µm)      流 速: 1.5ml/min  
 柱温 :30°C      波 长: 224nm/260nm  
 数据文件名 : RC\$SMF-357 - 0-18/16-30-2 - zzp-6041001-3p-rcqx-pH6.8jz-25mg1000mg-20min-P5.lcd  
 方法文件名 : RC\$SMF-357 - SMF-357-RCQX-FX266.lcm  
 批处理文件名: RC\$SMF-357 - 20260516-fx266.lcb  
 样品瓶号 : 1-40  
 进样体积 : 10 µl      版本号: 6.115  
 进样时间 : 2026/05/16 20:10:58      实验者: wangdan  
 处理时间(V2) : 2026/05/18 09:37:07      处理者: wangdan  
 仪器型号 : SHIMADZU LC-2050C (FX266)

<色谱图>

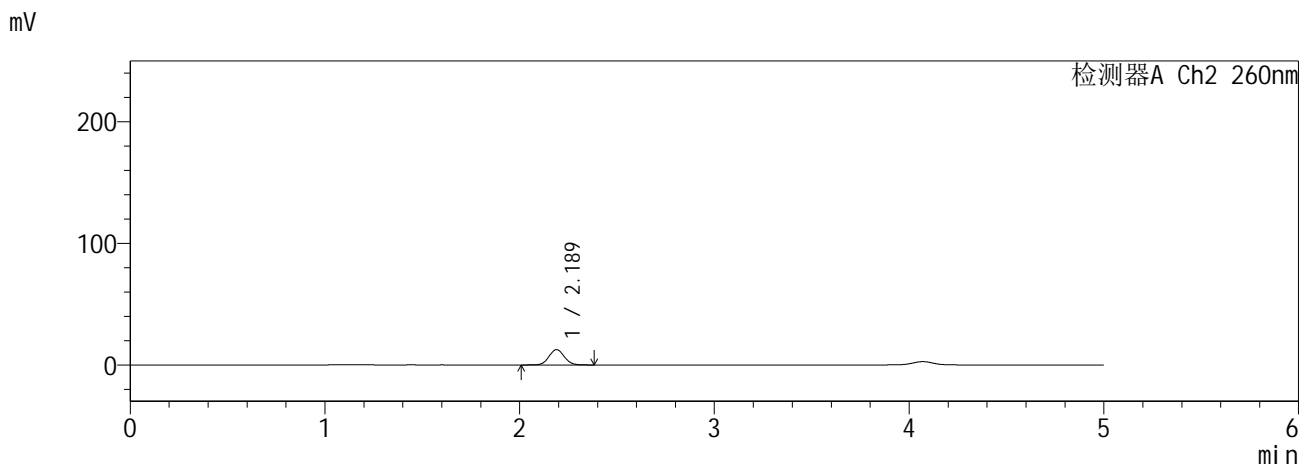
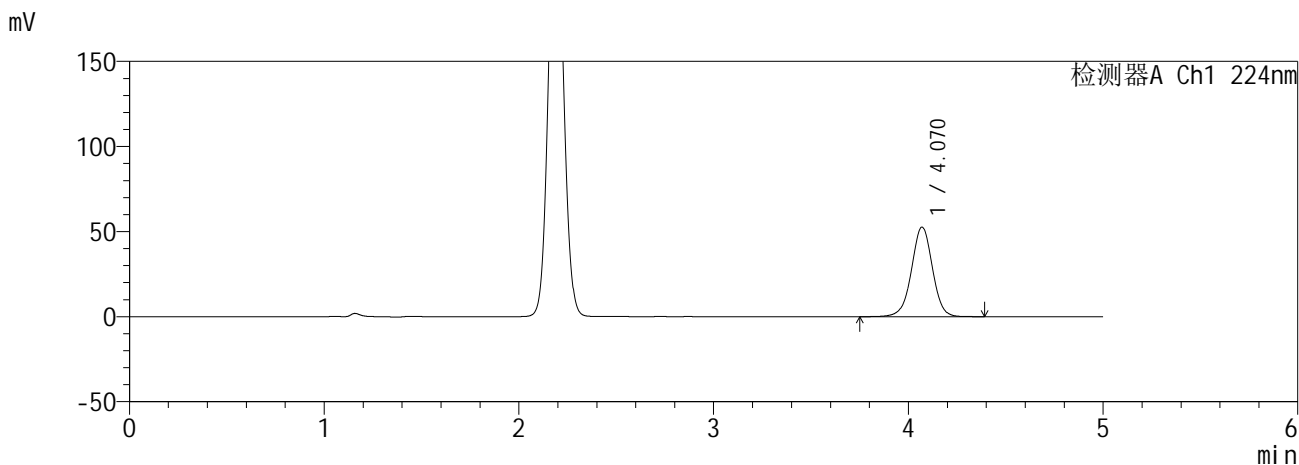

<峰表>

检测器A Ch1 224nm

峰号	保留时间	面积	面积%	高度	理论塔板数(USP)	拖尾因子	分离度(USP)
1	4.070	393333	100.000	52604	7054	0.989	--
总计		393333	100.000	52604			

检测器A Ch2 260nm

峰号	保留时间	面积	面积%	高度	理论塔板数(USP)	拖尾因子	分离度(USP)
1	2.189	68769	100.000	12639	3746	1.065	--
总计		68769	100.000	12639			

图29 恩格列净二甲双胍缓释片溶出曲线测定HPLC图谱  
自制品6041001-3批(25mg/1000mg规格)-pH6.8介质-20min-片5  
供试品溶液-1

**SHIMADZU**  
**LabSolutions SMF-357**

<样品信息>

色谱柱	:MM C18/SCX(150mm*4.6mm,5µm)	流速	: 1.5ml/min
柱温	:30°C	波长	: 224nm/260nm
数据文件名	: RC\$SMF-357 - 0-18/16-31-2 - zzp-6041001-3p-rcqx-pH6.8jz-25mg1000mg-20min-P6.lcd		
方法文件名	: RC\$SMF-357 - SMF-357-RCQX-FX266.lcm		
批处理文件名	: RC\$SMF-357 - 20260516-fx266.lcb		
样品瓶号	: 1-49	版本号	: 6.115
进样体积	: 10 µl	实验者	: wangdan
进样时间	: 2026/05/16 20:16:20	处理者	: wangdan
处理时间(V2)	: 2026/05/18 09:37:11		
仪器型号	: SHIMADZU LC-2050C (FX266)		

<色谱图>

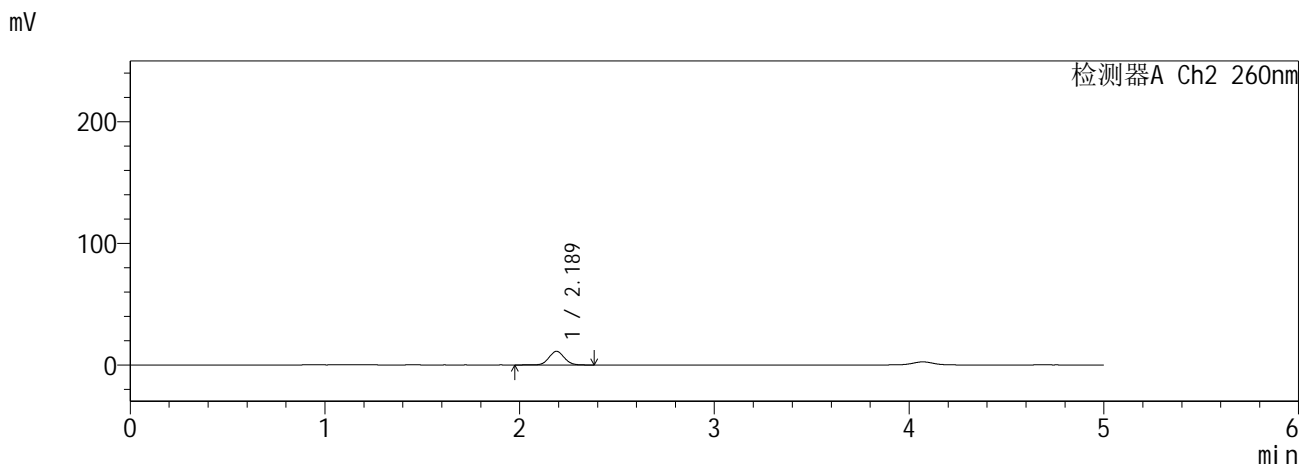
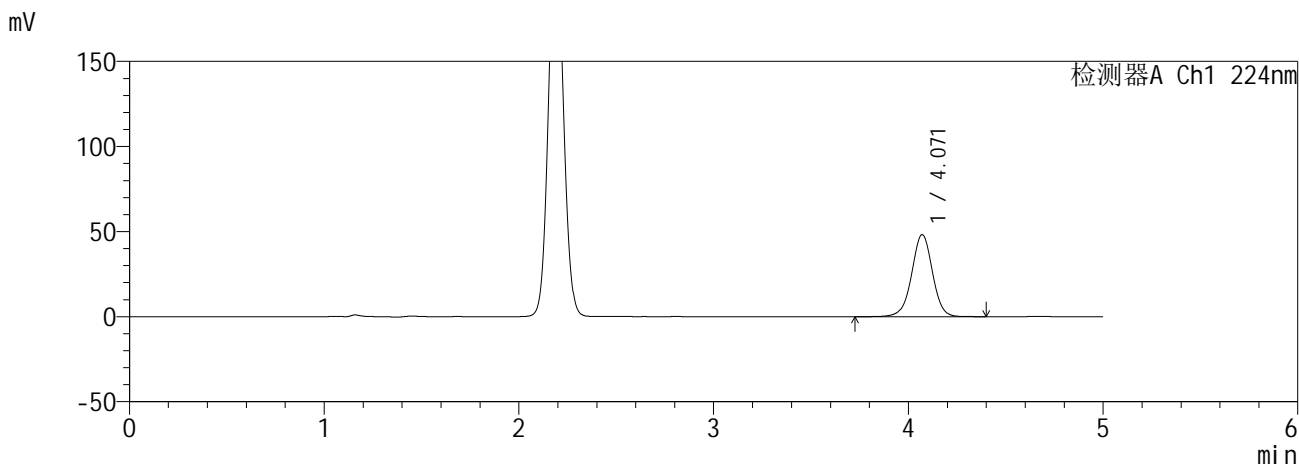

<峰表>

检测器A Ch1 224nm

峰号	保留时间	面积	面积%	高度	理论塔板数(USP)	拖尾因子	分离度(USP)
1	4.071	357125	100.000	48147	7177	0.988	--
总计		357125	100.000	48147			

检测器A Ch2 260nm

峰号	保留时间	面积	面积%	高度	理论塔板数(USP)	拖尾因子	分离度(USP)
1	2.189	60886	100.000	11227	3793	1.064	--
总计		60886	100.000	11227			

图30 恩格列净二甲双胍缓释片溶出曲线测定HPLC图谱  
自制品6041001-3批(25mg/1000mg规格)-pH6.8介质-20min-片6  
供试品溶液-1

**SHIMADZU**  
**LabSolutions SMF-357**

<样品信息>

色谱柱 :MM C18/SCX(150mm\*4.6mm,5μm)      流 速: 1.5ml/min  
 柱温 :30°C      波 长: 224nm/260nm  
 数据文件名 : RC\$SMF-357 - 0-18/16-32-2 - zzp-6041001-3p-rcqx-pH6.8jz-25mg1000mg-30min-P1.lcd  
 方法文件名 : RC\$SMF-357 - SMF-357-RCQX-FX266.lcm  
 批处理文件名: RC\$SMF-357 - 20260516-fx266.lcb  
 样品瓶号 : 1-5  
 进样体积 : 10 μl      版本号: 6.115  
 进样时间 : 2026/05/16 20:21:41      实验者: wangdan  
 处理时间(V2) : 2026/05/18 09:37:14      处理者: wangdan  
 仪器型号 : SHIMADZU LC-2050C (FX266)

<色谱图>

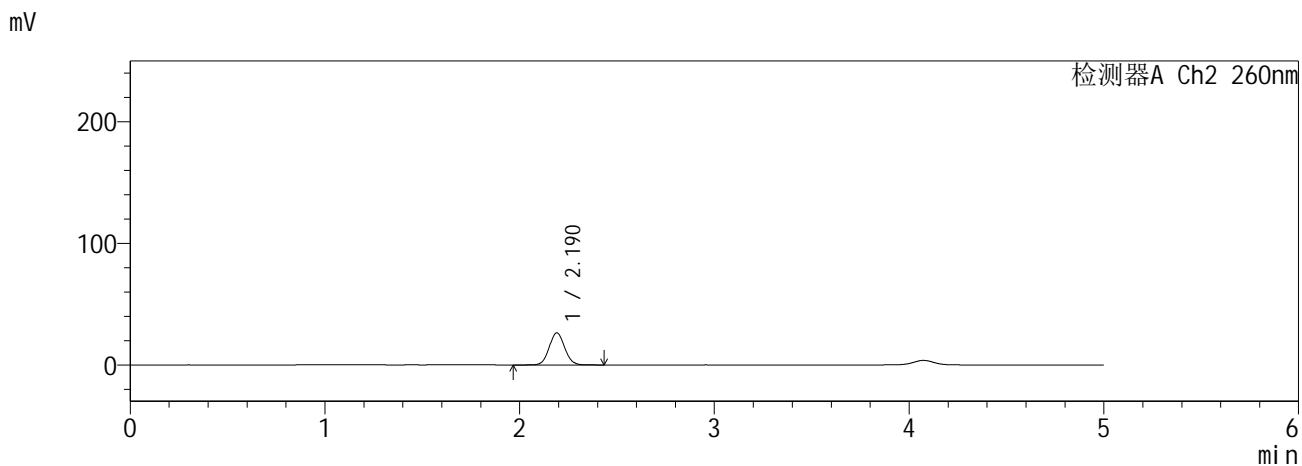
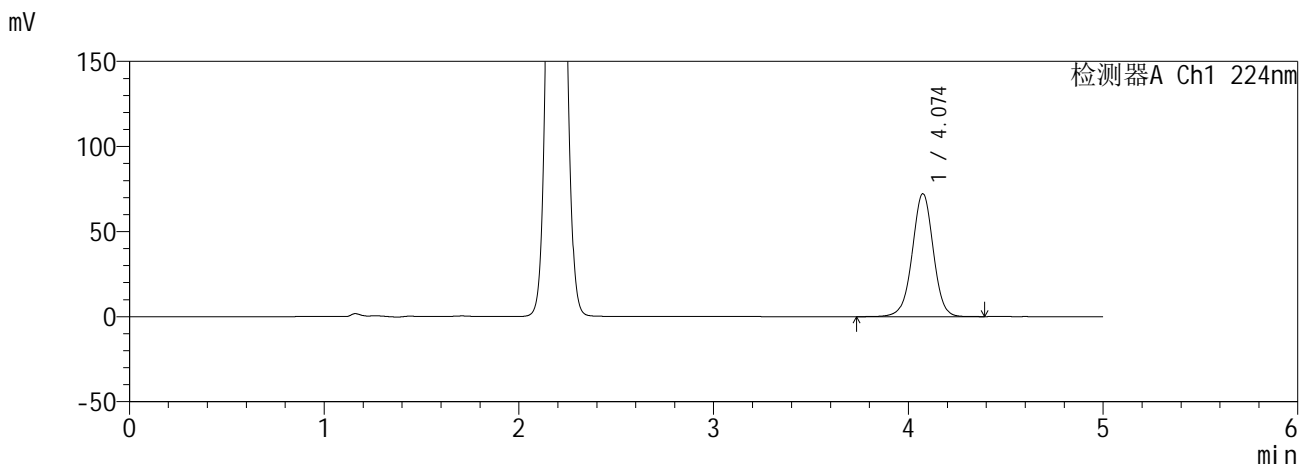

<峰表>

检测器A Ch1 224nm

峰号	保留时间	面积	面积%	高度	理论塔板数(USP)	拖尾因子	分离度(USP)
1	4.074	540744	100.000	72114	7024	0.989	--
总计		540744	100.000	72114			

检测器A Ch2 260nm

峰号	保留时间	面积	面积%	高度	理论塔板数(USP)	拖尾因子	分离度(USP)
1	2.190	145511	100.000	26373	3643	1.064	--
总计		145511	100.000	26373			

图31 恩格列净二甲双胍缓释片溶出曲线测定HPLC图谱  
自制品6041001-3批(25mg/1000mg规格)-pH6.8介质-30min-片1  
供试品溶液-1

**SHIMADZU**  
**LabSolutions SMF-357**

<样品信息>

色谱柱 :MM C18/SCX(150mm\*4.6mm,5μm)      流 速: 1.5ml/min  
 柱温 :30°C      波 长: 224nm/260nm  
 数据文件名 : RC\$SMF-357 - 0-18/16-33-2 - zzp-6041001-3p-rcqx-pH6.8jz-25mg1000mg-30min-P2.lcd  
 方法文件名 : RC\$SMF-357 - SMF-357-RCQX-FX266.lcm  
 批处理文件名: RC\$SMF-357 - 20260516-fx266.lcb  
 样品瓶号 : 1-14  
 进样体积 : 10 μl      版本号: 6.115  
 进样时间 : 2026/05/16 20:27:03      实验者: wangdan  
 处理时间(V2) : 2026/05/18 09:37:17      处理者: wangdan  
 仪器型号 : SHIMADZU LC-2050C (FX266)

<色谱图>

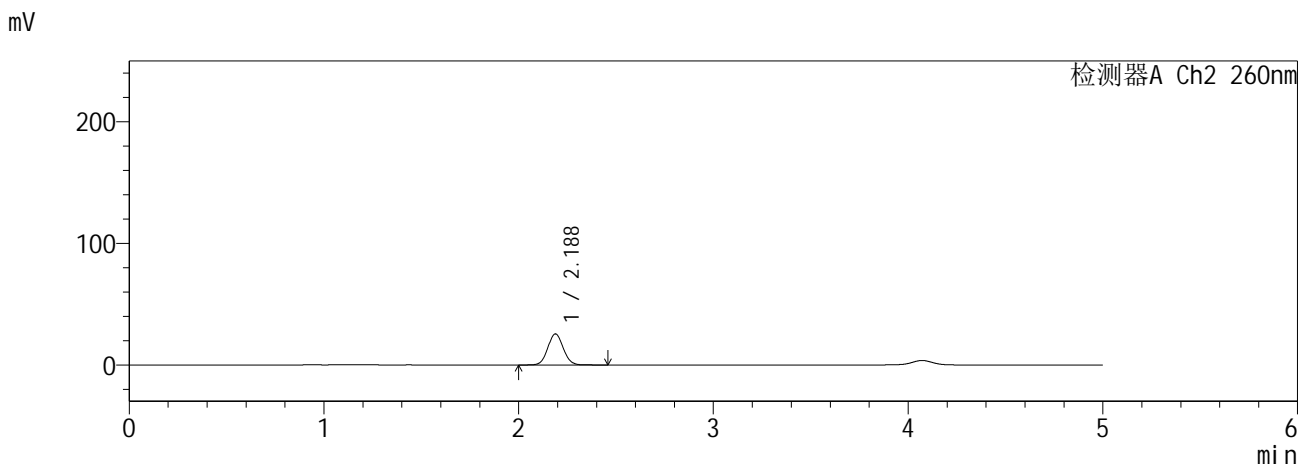
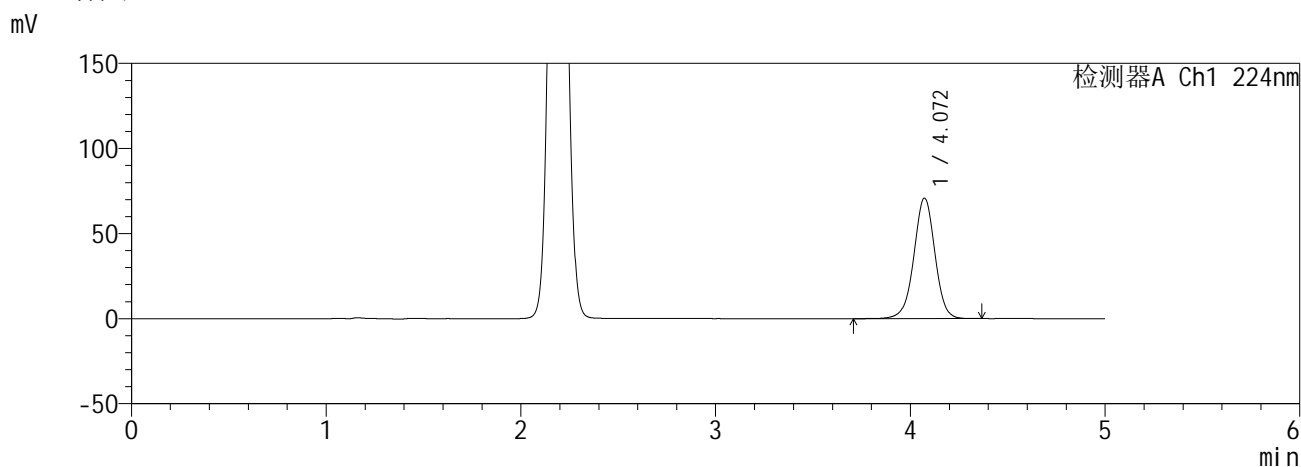

<峰表>

检测器A Ch1 224nm

峰号	保留时间	面积	面积%	高度	理论塔板数(USP)	拖尾因子	分离度(USP)
1	4.072	531005	100.000	70829	7022	0.986	--
总计		531005	100.000	70829			

检测器A Ch2 260nm

峰号	保留时间	面积	面积%	高度	理论塔板数(USP)	拖尾因子	分离度(USP)
1	2.188	140879	100.000	25551	3636	1.063	--
总计		140879	100.000	25551			

图32 恩格列净二甲双胍缓释片溶出曲线测定HPLC图谱  
自制品6041001-3批(25mg/1000mg规格)-pH6.8介质-30min-片2  
供试品溶液-1

**SHIMADZU**  
**LabSolutions SMF-357**

<样品信息>

色谱柱 :MM C18/SCX(150mm\*4.6mm,5µm)      流 速: 1.5ml/min  
 柱温 :30°C      波 长: 224nm/260nm  
 数据文件名 : RC\$SMF-357 - 0-18/16-34-2 - zzp-6041001-3p-rcqx-pH6.8jz-25mg1000mg-30min-P3.lcd  
 方法文件名 : RC\$SMF-357 - SMF-357-RCQX-FX266.lcm  
 批处理文件名: RC\$SMF-357 - 20260516-fx266.lcb  
 样品瓶号 : 1-23  
 进样体积 : 10 µl      版本号: 6.115  
 进样时间 : 2026/05/16 20:32:25      实验者: wangdan  
 处理时间(V2) : 2026/05/18 09:37:20      处理者: wangdan  
 仪器型号 : SHIMADZU LC-2050C (FX266)

<色谱图>

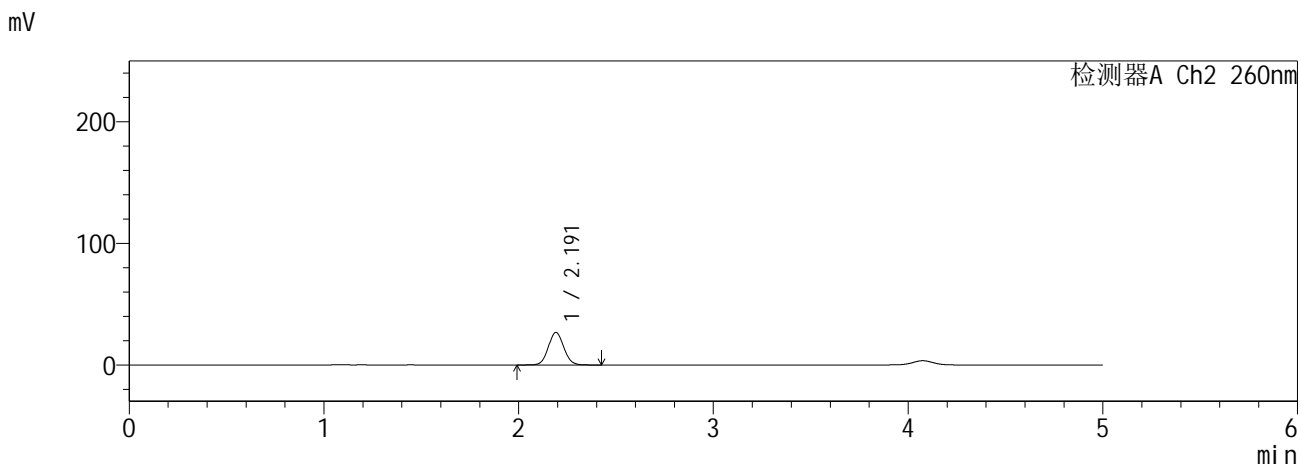
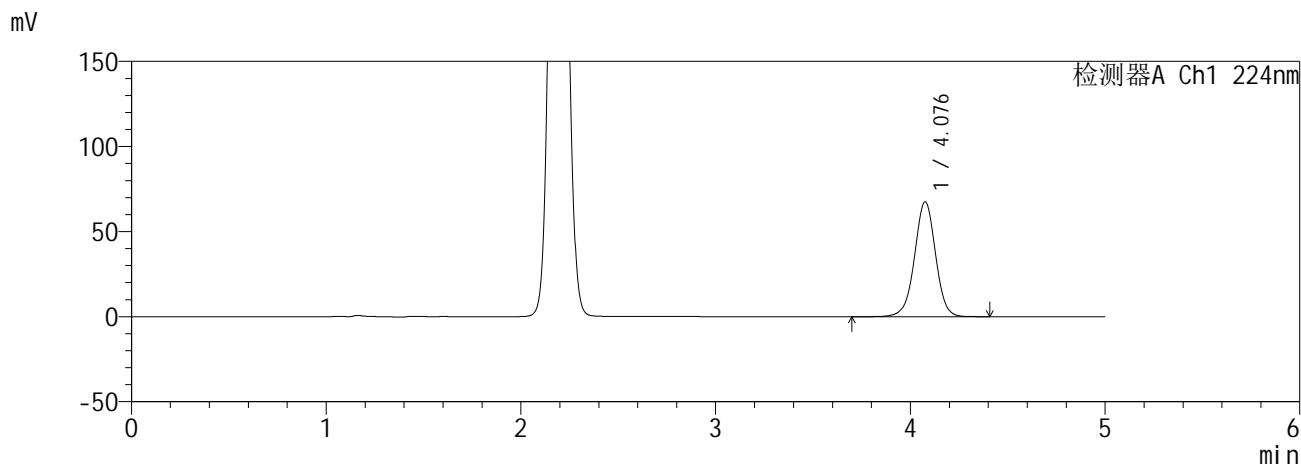

<峰表>

检测器A Ch1 224nm

峰号	保留时间	面积	面积%	高度	理论塔板数(USP)	拖尾因子	分离度(USP)
1	4.076	505574	100.000	67222	7025	0.990	--
总计		505574	100.000	67222			

检测器A Ch2 260nm

峰号	保留时间	面积	面积%	高度	理论塔板数(USP)	拖尾因子	分离度(USP)
1	2.191	147791	100.000	26738	3644	1.066	--
总计		147791	100.000	26738			

图33 恩格列净二甲双胍缓释片溶出曲线测定HPLC图谱  
自制品6041001-3批(25mg/1000mg规格)-pH6.8介质-30min-片3  
供试品溶液-1

**SHIMADZU**  
**LabSolutions SMF-357**

<样品信息>

色谱柱 :MM C18/SCX(150mm\*4.6mm,5µm)      流 速: 1.5ml/min  
 柱温 :30°C      波 长: 224nm/260nm  
 数据文件名 : RC\$SMF-357 - 0-18/16-35-2 - zzp-6041001-3p-rcqx-pH6.8jz-25mg1000mg-30min-P4.lcd  
 方法文件名 : RC\$SMF-357 - SMF-357-RCQX-FX266.lcm  
 批处理文件名: RC\$SMF-357 - 20260516-fx266.lcb  
 样品瓶号 : 1-32  
 进样体积 : 10 µl      版本号: 6.115  
 进样时间 : 2026/05/16 20:37:47      实验者: wangdan  
 处理时间(V2) : 2026/05/18 09:37:23      处理者: wangdan  
 仪器型号 : SHIMADZU LC-2050C (FX266)

<色谱图>

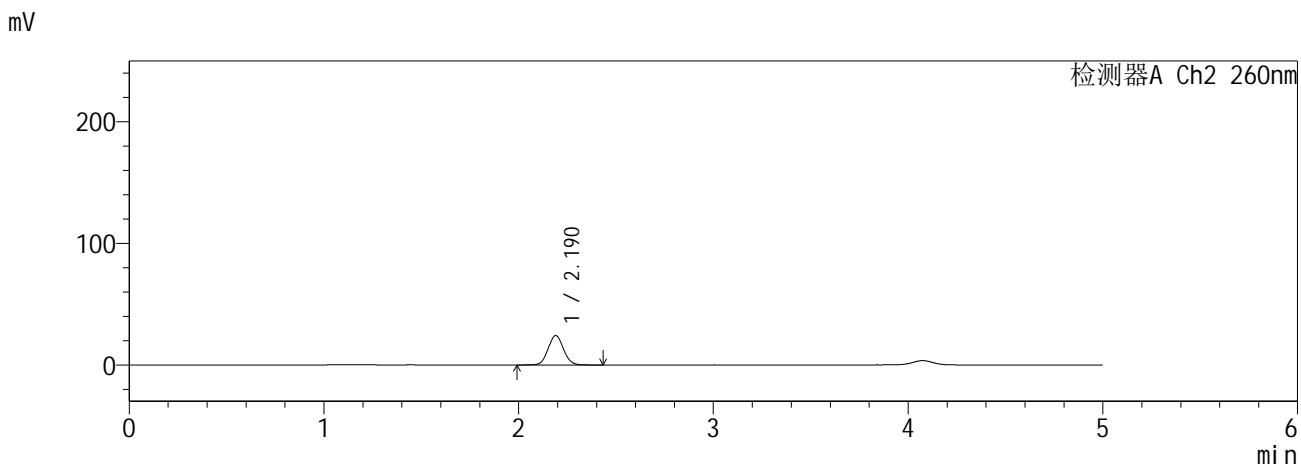
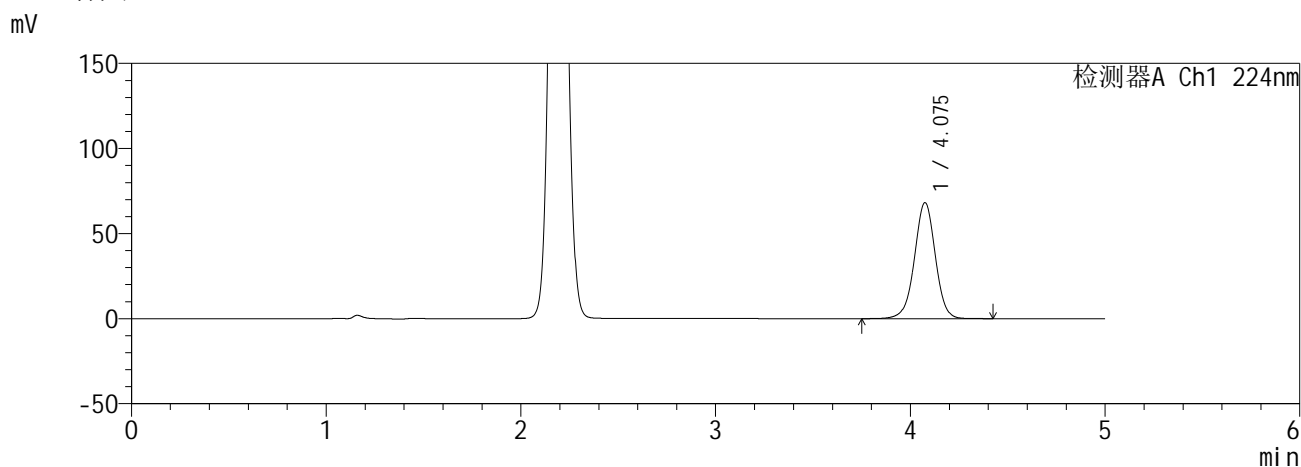

<峰表>

检测器A Ch1 224nm

峰号	保留时间	面积	面积%	高度	理论塔板数(USP)	拖尾因子	分离度(USP)
1	4.075	506650	100.000	67965	7141	0.988	--
总计		506650	100.000	67965			

检测器A Ch2 260nm

峰号	保留时间	面积	面积%	高度	理论塔板数(USP)	拖尾因子	分离度(USP)
1	2.190	132644	100.000	24202	3683	1.064	--
总计		132644	100.000	24202			

图34 恩格列净二甲双胍缓释片溶出曲线测定HPLC图谱  
自制品6041001-3批(25mg/1000mg规格)-pH6.8介质-30min-片4  
供试品溶液-1

**SHIMADZU**  
**LabSolutions** **SMF-357**

<样品信息>

色谱柱 :MM C18/SCX(150mm\*4.6mm,5µm)      流 速: 1.5ml/min  
 柱温 :30°C      波 长: 224nm/260nm  
 数据文件名 : RC\$SMF-357 - 0-18/16-36-2 - zzp-6041001-3p-rcqx-pH6.8jz-25mg1000mg-30min-P5.lcd  
 方法文件名 : RC\$SMF-357 - SMF-357-RCQX-FX266.lcm  
 批处理文件名: RC\$SMF-357 - 20260516-fx266.lcb  
 样品瓶号 : 1-41  
 进样体积 : 10 µl      版本号: 6.115  
 进样时间 : 2026/05/16 20:43:09      实验者: wangdan  
 处理时间(V2) : 2026/05/18 09:37:26      处理者: wangdan  
 仪器型号 : SHIMADZU LC-2050C (FX266)

<色谱图>

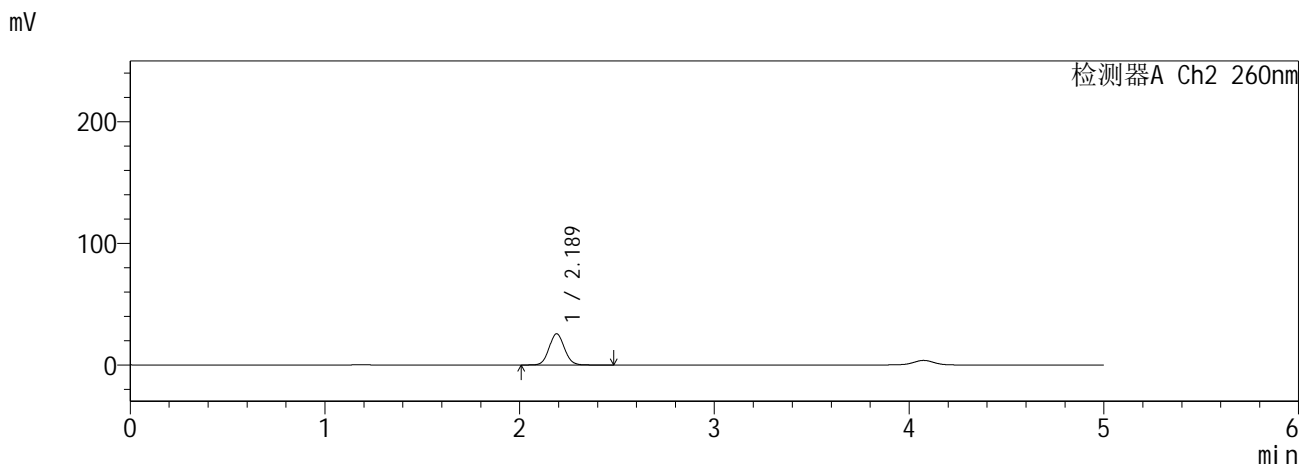
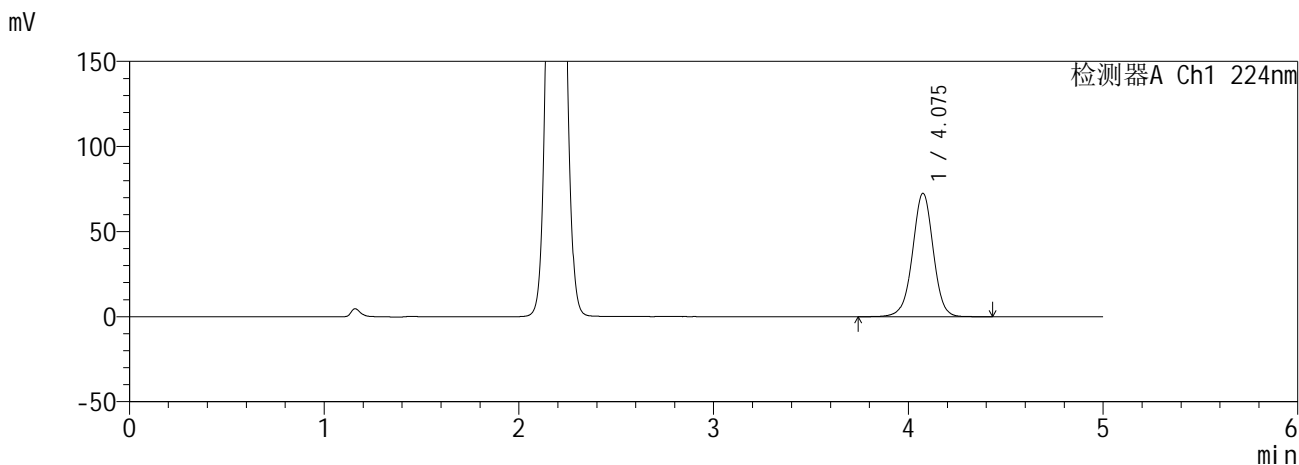

<峰表>

检测器A Ch1 224nm

峰号	保留时间	面积	面积%	高度	理论塔板数(USP)	拖尾因子	分离度(USP)
1	4.075	535061	100.000	72337	7255	0.988	--
总计		535061	100.000	72337			

检测器A Ch2 260nm

峰号	保留时间	面积	面积%	高度	理论塔板数(USP)	拖尾因子	分离度(USP)
1	2.189	140358	100.000	25646	3701	1.067	--
总计		140358	100.000	25646			

图35 恩格列净二甲双胍缓释片溶出曲线测定HPLC图谱  
自制品6041001-3批(25mg/1000mg规格)-pH6.8介质-30min-片5  
供试品溶液-1

**SHIMADZU**  
**LabSolutions SMF-357**

<样品信息>

色谱柱 :MM C18/SCX(150mm\*4.6mm,5μm)      流 速: 1.5ml/min  
 柱温 :30°C      波 长: 224nm/260nm  
 数据文件名 : RC\$SMF-357 - 0-18/16-37-2 - zzp-6041001-3p-rcqx-pH6.8jz-25mg1000mg-30min-P6.lcd  
 方法文件名 : RC\$SMF-357 - SMF-357-RCQX-FX266.lcm  
 批处理文件名: RC\$SMF-357 - 20260516-fx266.lcb  
 样品瓶号 : 1-50  
 进样体积 : 10 μl      版本号: 6.115  
 进样时间 : 2026/05/16 20:48:31      实验者: wangdan  
 处理时间(V2) : 2026/05/18 09:37:29      处理者: wangdan  
 仪器型号 : SHIMADZU LC-2050C (FX266)

<色谱图>

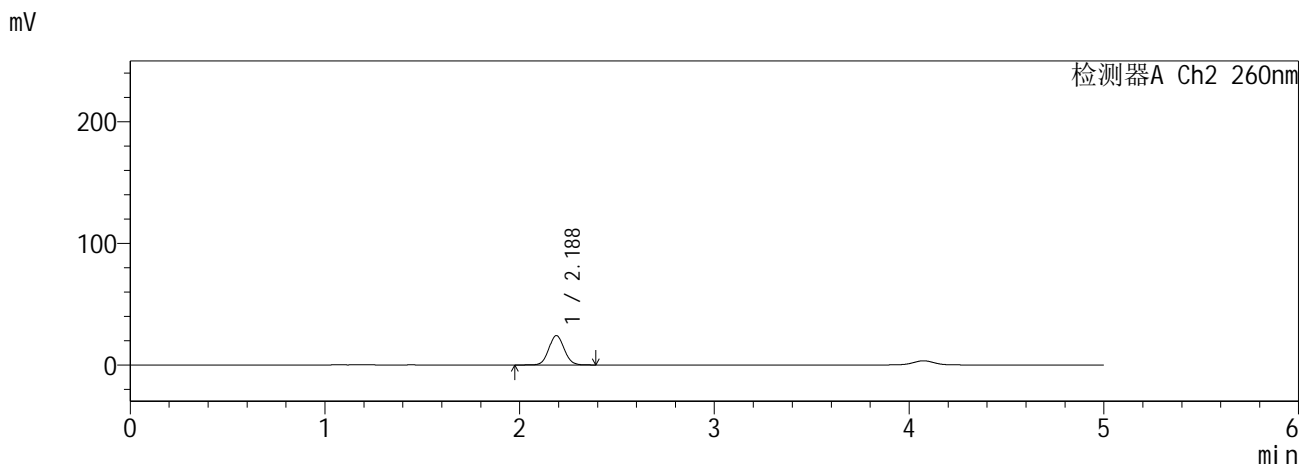
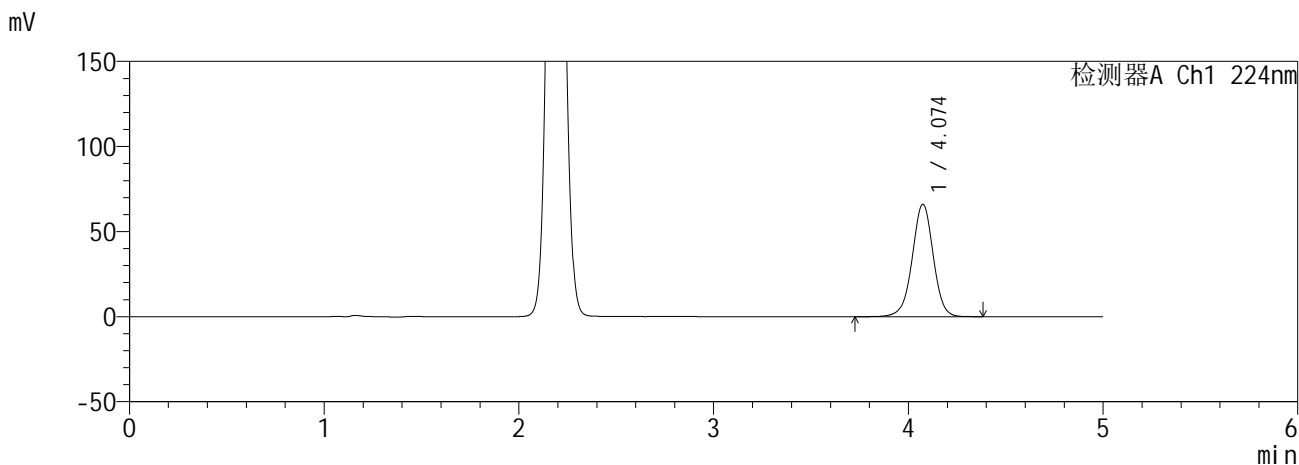

<峰表>

检测器A Ch1 224nm

峰号	保留时间	面积	面积%	高度	理论塔板数(USP)	拖尾因子	分离度(USP)
1	4.074	494617	100.000	65947	7030	0.985	--
总计		494617	100.000	65947			

检测器A Ch2 260nm

峰号	保留时间	面积	面积%	高度	理论塔板数(USP)	拖尾因子	分离度(USP)
1	2.188	132896	100.000	24162	3652	1.064	--
总计		132896	100.000	24162			

图36 恩格列净二甲双胍缓释片溶出曲线测定HPLC图谱  
自制品6041001-3批(25mg/1000mg规格)-pH6.8介质-30min-片6  
供试品溶液-1

**SHIMADZU**  
**LabSolutions SMF-357**

<样品信息>

色谱柱 :MM C18/SCX(150mm\*4.6mm,5µm)      流 速: 1.5ml/min  
 柱温 :30°C      波 长: 224nm/260nm  
 数据文件名 : RC\$SMF-357 - 0-18/16-38-2 - zzp-6041001-3p-rcqx-pH6.8jz-25mg1000mg-45min-P1.lcd  
 方法文件名 : RC\$SMF-357 - SMF-357-RCQX-FX266.lcm  
 批处理文件名: RC\$SMF-357 - 20260516-fx266.lcb  
 样品瓶号 : 1-6  
 进样体积 : 10 µl      版本号: 6.115  
 进样时间 : 2026/05/16 20:53:53      实验者: wangdan  
 处理时间(V2) : 2026/05/18 09:37:32      处理者: wangdan  
 仪器型号 : SHIMADZU LC-2050C (FX266)

<色谱图>

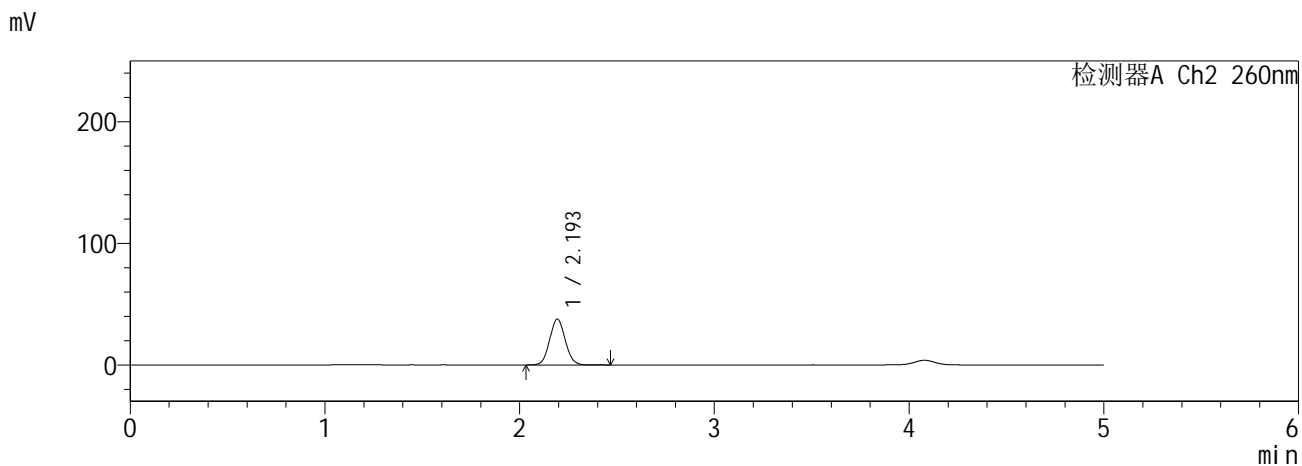
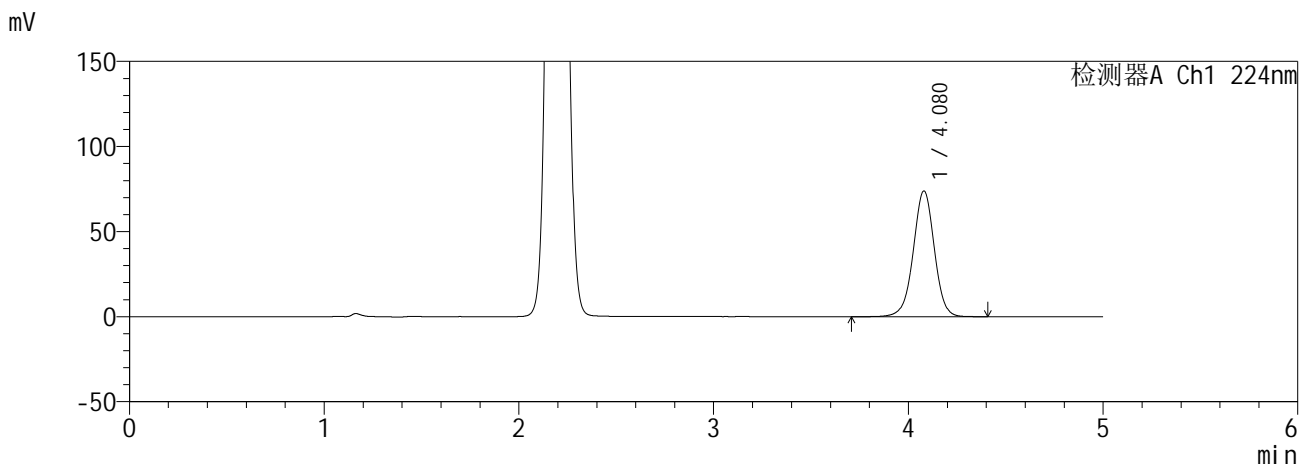

<峰表>

检测器A Ch1 224nm

峰号	保留时间	面积	面积%	高度	理论塔板数(USP)	拖尾因子	分离度(USP)
1	4.080	554146	100.000	73788	7015	0.987	--
总计		554146	100.000	73788			

检测器A Ch2 260nm

峰号	保留时间	面积	面积%	高度	理论塔板数(USP)	拖尾因子	分离度(USP)
1	2.193	209707	100.000	37512	3577	1.069	--
总计		209707	100.000	37512			

图37 恩格列净二甲双胍缓释片溶出曲线测定HPLC图谱  
自制品6041001-3批(25mg/1000mg规格)-pH6.8介质-45min-片1  
供试品溶液-1

**SHIMADZU**  
**LabSolutions SMF-357**

<样品信息>

色谱柱 :MM C18/SCX(150mm\*4.6mm,5μm)      流 速: 1.5ml/min  
 柱温 :30°C      波 长: 224nm/260nm  
 数据文件名 : RC\$SMF-357 - 0-18/16-39-2 - zzp-6041001-3p-rcqx-pH6.8jz-25mg1000mg-45min-P2.lcd  
 方法文件名 : RC\$SMF-357 - SMF-357-RCQX-FX266.lcm  
 批处理文件名: RC\$SMF-357 - 20260516-fx266.lcb  
 样品瓶号 : 1-15  
 进样体积 : 10 μl      版本号: 6.115  
 进样时间 : 2026/05/16 20:59:15      实验者: wangdan  
 处理时间(V2) : 2026/05/18 09:37:35      处理者: wangdan  
 仪器型号 : SHIMADZU LC-2050C (FX266)

<色谱图>

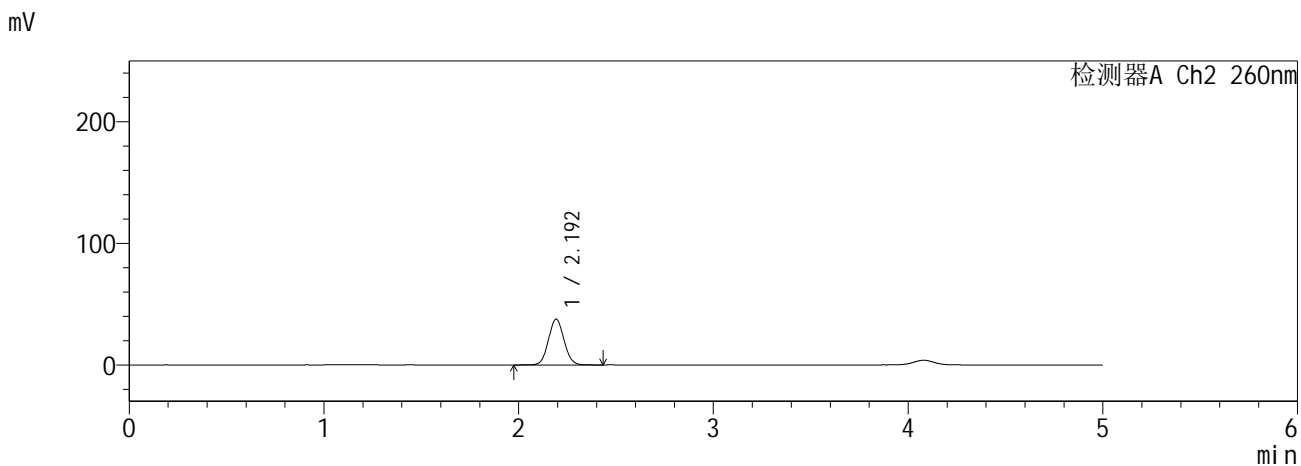
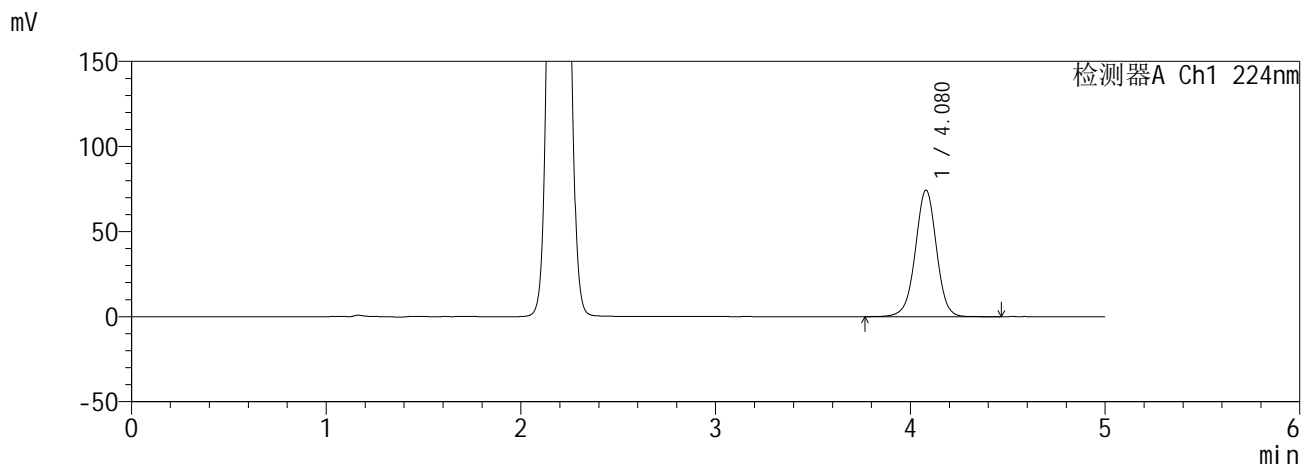

<峰表>

检测器A Ch1 224nm

峰号	保留时间	面积	面积%	高度	理论塔板数(USP)	拖尾因子	分离度(USP)
1	4.080	558723	100.000	74282	6982	0.986	--
总计		558723	100.000	74282			

检测器A Ch2 260nm

峰号	保留时间	面积	面积%	高度	理论塔板数(USP)	拖尾因子	分离度(USP)
1	2.192	209043	100.000	37521	3595	1.066	--
总计		209043	100.000	37521			

图38 恩格列净二甲双胍缓释片溶出曲线测定HPLC图谱  
自制品6041001-3批(25mg/1000mg规格)-pH6.8介质-45min-片2  
供试品溶液-1

**SHIMADZU**  
**LabSolutions** **SMF-357**

<样品信息>

色谱柱 :MM C18/SCX(150mm\*4.6mm,5µm)      流 速: 1.5ml/min  
 柱温 :30°C      波 长: 224nm/260nm  
 数据文件名 : RC\$SMF-357 - 0-18/16-40-2 - zzp-6041001-3p-rcqx-pH6.8jz-25mg1000mg-45min-P3.lcd  
 方法文件名 : RC\$SMF-357 - SMF-357-RCQX-FX266.lcm  
 批处理文件名: RC\$SMF-357 - 20260516-fx266.lcb  
 样品瓶号 : 1-24  
 进样体积 : 10 µl      版本号: 6.115  
 进样时间 : 2026/05/16 21:04:38      实验者: wangdan  
 处理时间(V2) : 2026/05/18 09:37:38      处理者: wangdan  
 仪器型号 : SHIMADZU LC-2050C (FX266)

<色谱图>

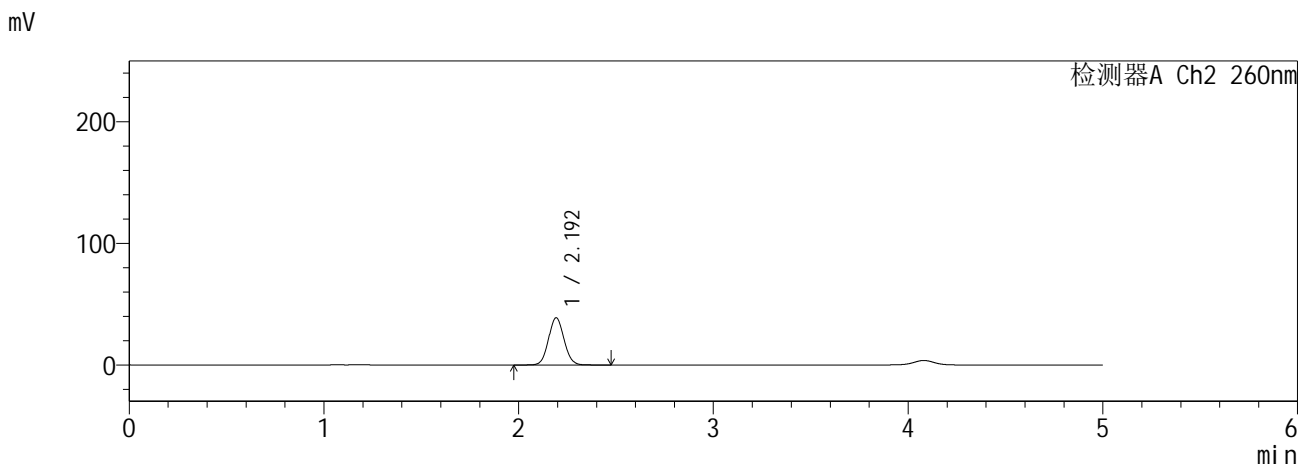
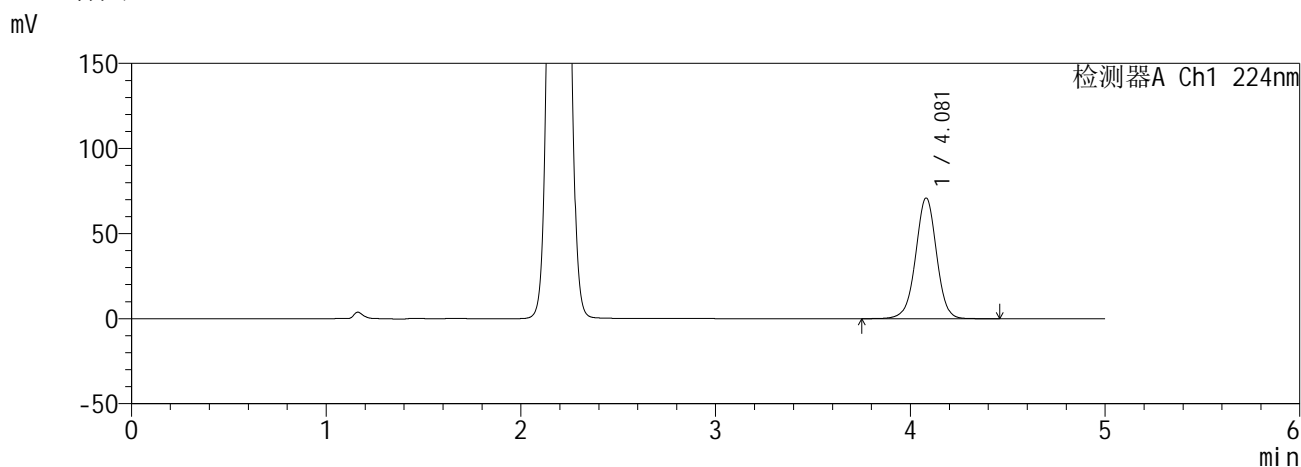

<峰表>

检测器A Ch1 224nm

峰号	保留时间	面积	面积%	高度	理论塔板数(USP)	拖尾因子	分离度(USP)
1	4.081	527633	100.000	70874	7140	0.989	--
总计		527633	100.000	70874			

检测器A Ch2 260nm

峰号	保留时间	面积	面积%	高度	理论塔板数(USP)	拖尾因子	分离度(USP)
1	2.192	215100	100.000	38683	3615	1.069	--
总计		215100	100.000	38683			

图39 恩格列净二甲双胍缓释片溶出曲线测定HPLC图谱  
自制品6041001-3批(25mg/1000mg规格)-pH6.8介质-45min-片3  
供试品溶液-1

**SHIMADZU**  
**LabSolutions SMF-357**

<样品信息>

色谱柱 :MM C18/SCX(150mm\*4.6mm,5μm)      流 速: 1.5ml/min  
 柱温 :30°C      波 长: 224nm/260nm  
 数据文件名 : RC\$SMF-357 - 0-18/16-41-2 - zzp-6041001-3p-rcqx-pH6.8jz-25mg1000mg-45min-P4.lcd  
 方法文件名 : RC\$SMF-357 - SMF-357-RCQX-FX266.lcm  
 批处理文件名: RC\$SMF-357 - 20260516-fx266.lcb  
 样品瓶号 : 1-33  
 进样体积 : 10 μl      版本号: 6.115  
 进样时间 : 2026/05/16 21:09:58      实验者: wangdan  
 处理时间(V2) : 2026/05/18 09:37:41      处理者: wangdan  
 仪器型号 : SHIMADZU LC-2050C (FX266)

<色谱图>

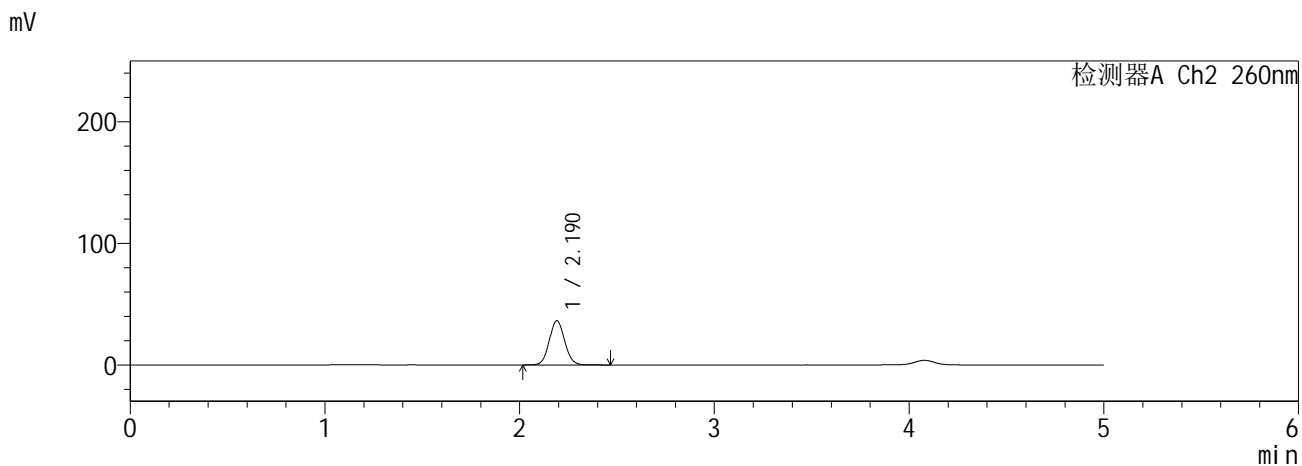
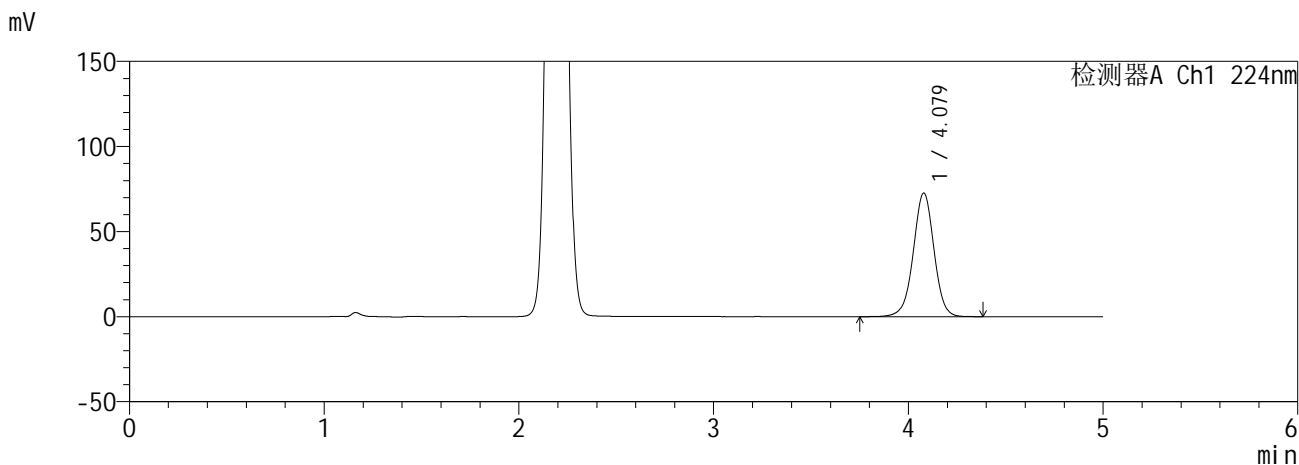

<峰表>

检测器A Ch1 224nm

峰号	保留时间	面积	面积%	高度	理论塔板数(USP)	拖尾因子	分离度(USP)
1	4.079	535420	100.000	72558	7257	0.988	--
总计		535420	100.000	72558			

检测器A Ch2 260nm

峰号	保留时间	面积	面积%	高度	理论塔板数(USP)	拖尾因子	分离度(USP)
1	2.190	199838	100.000	36332	3664	1.069	--
总计		199838	100.000	36332			

图40 恩格列净二甲双胍缓释片溶出曲线测定HPLC图谱  
自制品6041001-3批(25mg/1000mg规格)-pH6.8介质-45min-片4  
供试品溶液-1

**SHIMADZU**  
**LabSolutions SMF-357**

<样品信息>

色谱柱 :MM C18/SCX(150mm\*4.6mm,5μm)      流 速: 1.5ml/min  
 柱温 :30°C      波 长: 224nm/260nm  
 数据文件名 : RC\$SMF-357 - 0-18/16-42-2 - zzp-6041001-3p-rcqx-pH6.8jz-25mg1000mg-45min-P5.lcd  
 方法文件名 : RC\$SMF-357 - SMF-357-RCQX-FX266.lcm  
 批处理文件名: RC\$SMF-357 - 20260516-fx266.lcb  
 样品瓶号 : 1-42  
 进样体积 : 10 μl      版本号: 6.115  
 进样时间 : 2026/05/16 21:15:20      实验者: wangdan  
 处理时间(V2) : 2026/05/18 09:37:44      处理者: wangdan  
 仪器型号 : SHIMADZU LC-2050C (FX266)

<色谱图>

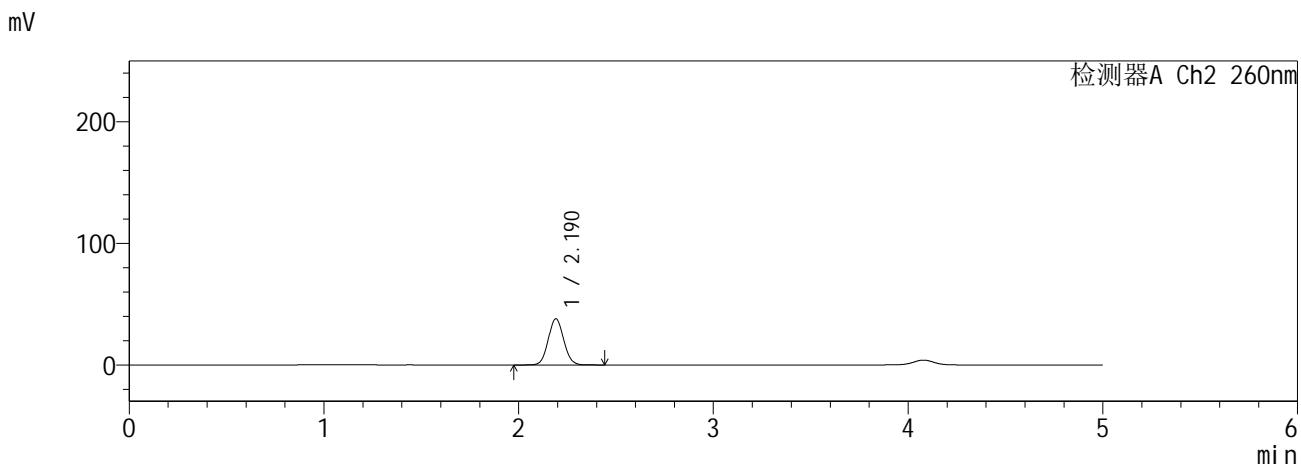
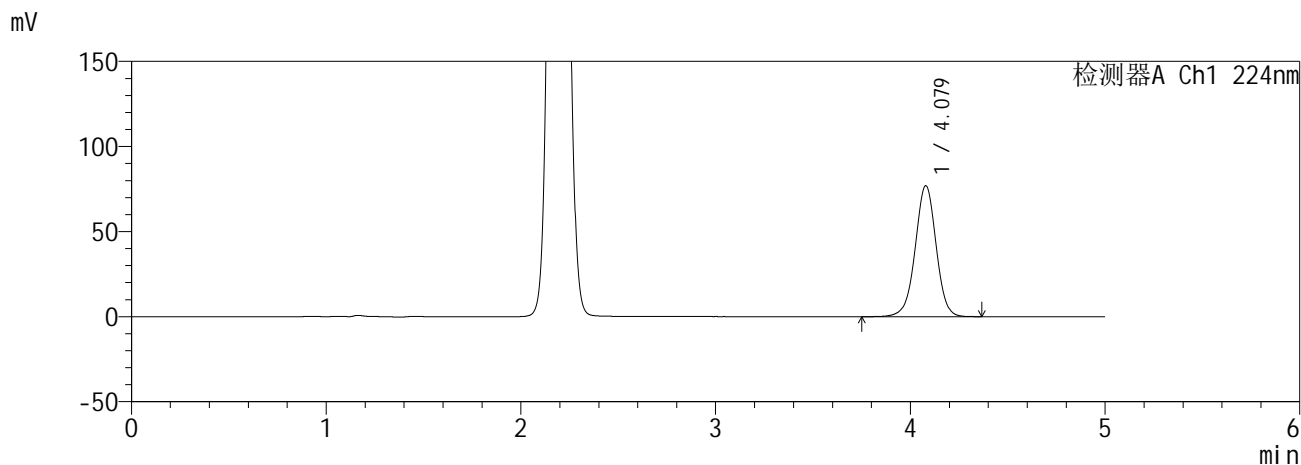

<峰表>

检测器A Ch1 224nm

峰号	保留时间	面积	面积%	高度	理论塔板数(USP)	拖尾因子	分离度(USP)
1	4.079	573798	100.000	76878	7086	0.986	--
总计		573798	100.000	76878			

检测器A Ch2 260nm

峰号	保留时间	面积	面积%	高度	理论塔板数(USP)	拖尾因子	分离度(USP)
1	2.190	209897	100.000	37974	3626	1.068	--
总计		209897	100.000	37974			

图41 恩格列净二甲双胍缓释片溶出曲线测定HPLC图谱  
自制品6041001-3批(25mg/1000mg规格)-pH6.8介质-45min-片5  
供试品溶液-1

**SHIMADZU**  
**LabSolutions SMF-357**

<样品信息>

色谱柱 :MM C18/SCX(150mm\*4.6mm,5µm)      流 速: 1.5ml/min  
 柱温 :30°C      波 长: 224nm/260nm  
 数据文件名 : RC\$SMF-357 - 0-18/16-43-2 - zzp-6041001-3p-rcqx-pH6.8jz-25mg1000mg-45min-P6.lcd  
 方法文件名 : RC\$SMF-357 - SMF-357-RCQX-FX266.lcm  
 批处理文件名: RC\$SMF-357 - 20260516-fx266.lcb  
 样品瓶号 : 1-51  
 进样体积 : 10 µl      版本号: 6.115  
 进样时间 : 2026/05/16 21:20:42      实验者: wangdan  
 处理时间(V2) : 2026/05/18 09:37:47      处理者: wangdan  
 仪器型号 : SHIMADZU LC-2050C (FX266)

<色谱图>

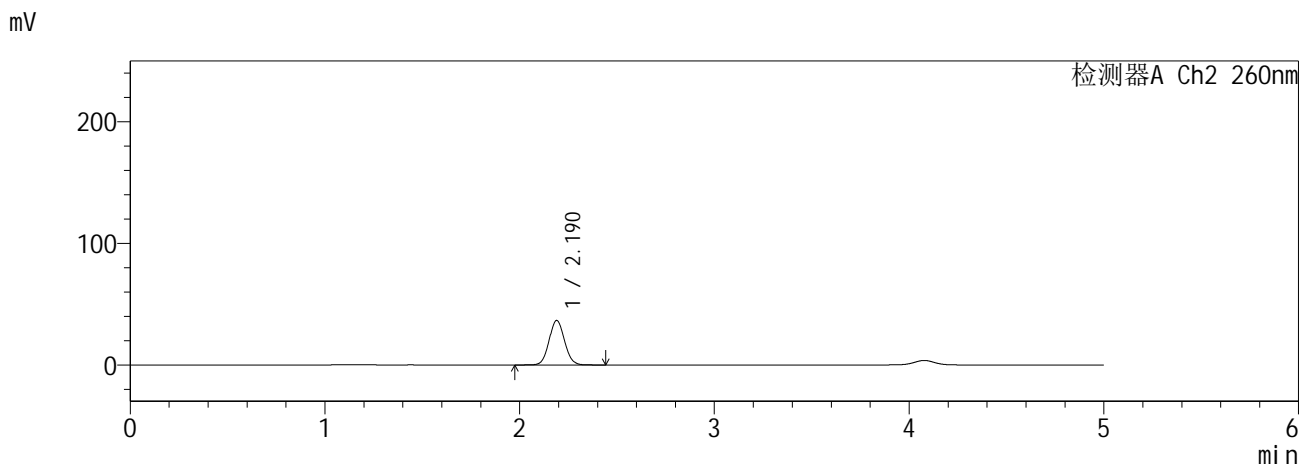
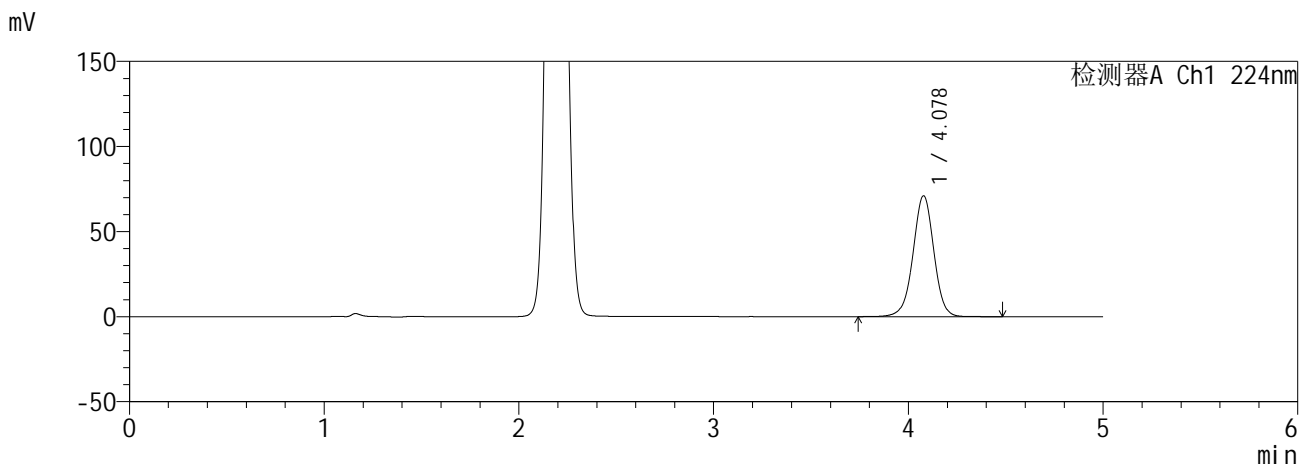

<峰表>

检测器A Ch1 224nm

峰号	保留时间	面积	面积%	高度	理论塔板数(USP)	拖尾因子	分离度(USP)
1	4.078	526767	100.000	70869	7181	0.985	--
总计		526767	100.000	70869			

检测器A Ch2 260nm

峰号	保留时间	面积	面积%	高度	理论塔板数(USP)	拖尾因子	分离度(USP)
1	2.190	201489	100.000	36578	3644	1.065	--
总计		201489	100.000	36578			

图42 恩格列净二甲双胍缓释片溶出曲线测定HPLC图谱  
自制品6041001-3批(25mg/1000mg规格)-pH6.8介质-45min-片6  
供试品溶液-1

**SHIMADZU**  
**LabSolutions** **SMF-357**

<样品信息>

色谱柱	:MM C18/SCX(150mm*4.6mm,5μm)	流速	: 1.5ml/min
柱温	:30°C	波长	: 224nm/260nm
数据文件名	: RC\$SMF-357 - 0-18/16-44-2 - zzp-6041001-3p-rcqx-pH6.8jz-25mg1000mg-60min-P1.lcd		
方法文件名	: RC\$SMF-357 - SMF-357-RCQX-FX266.lcm		
批处理文件名	: RC\$SMF-357 - 20260516-fx266.lcb		
样品瓶号	: 1-7	版本号	: 6.115
进样体积	: 10 μl	实验者	: wangdan
进样时间	: 2026/05/16 21:26:04	处理者	: wangdan
处理时间(V2)	: 2026/05/18 09:37:50		
仪器型号	: SHIMADZU LC-2050C (FX266)		

<色谱图>

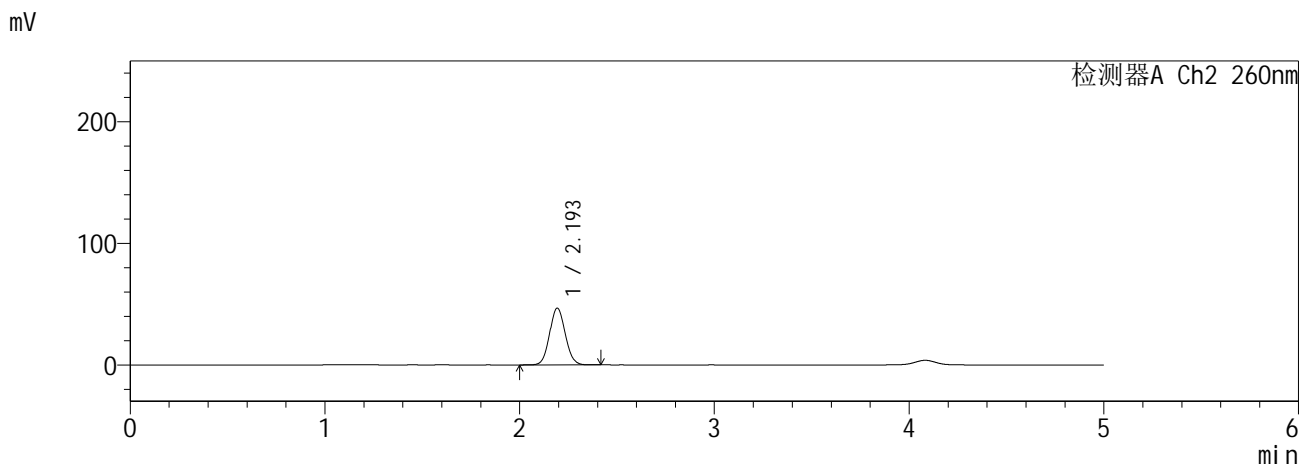
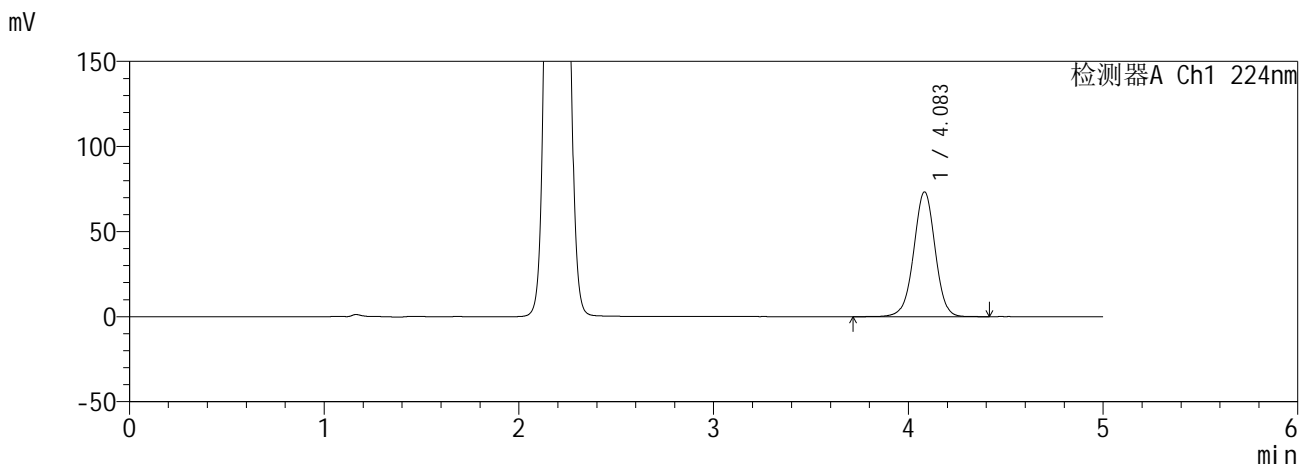

<峰表>

检测器A Ch1 224nm

峰号	保留时间	面积	面积%	高度	理论塔板数(USP)	拖尾因子	分离度(USP)
1	4.083	558896	100.000	73138	6762	0.989	--
总计		558896	100.000	73138			

检测器A Ch2 260nm

峰号	保留时间	面积	面积%	高度	理论塔板数(USP)	拖尾因子	分离度(USP)
1	2.193	261577	100.000	46495	3524	1.071	--
总计		261577	100.000	46495			

图43 恩格列净二甲双胍缓释片溶出曲线测定HPLC图谱  
自制品6041001-3批(25mg/1000mg规格)-pH6.8介质-60min-片1  
供试品溶液-1

**SHIMADZU**  
**LabSolutions SMF-357**

<样品信息>

色谱柱 :MM C18/SCX(150mm\*4.6mm,5μm)      流 速: 1.5ml/min  
 柱温 :30°C      波 长: 224nm/260nm  
 数据文件名 : RC\$SMF-357 - 0-18/16-45-2 - zzp-6041001-3p-rcqx-pH6.8jz-25mg1000mg-60min-P2.lcd  
 方法文件名 : RC\$SMF-357 - SMF-357-RCQX-FX266.lcm  
 批处理文件名: RC\$SMF-357 - 20260516-fx266.lcb  
 样品瓶号 : 1-16  
 进样体积 : 10 μl      版本号: 6.115  
 进样时间 : 2026/05/16 21:31:26      实验者: wangdan  
 处理时间(V2) : 2026/05/18 09:37:53      处理者: wangdan  
 仪器型号 : SHIMADZU LC-2050C (FX266)

<色谱图>

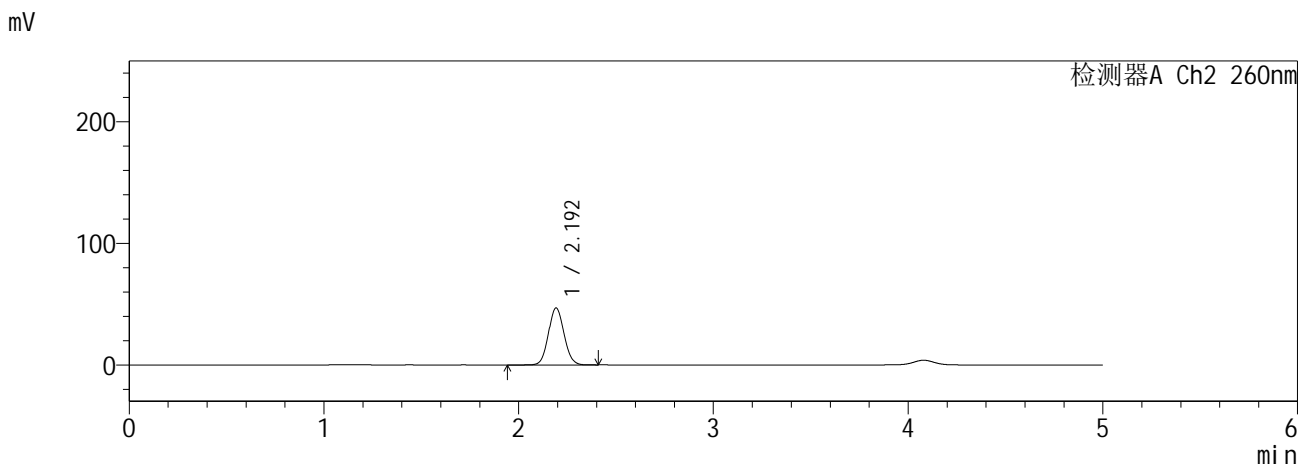
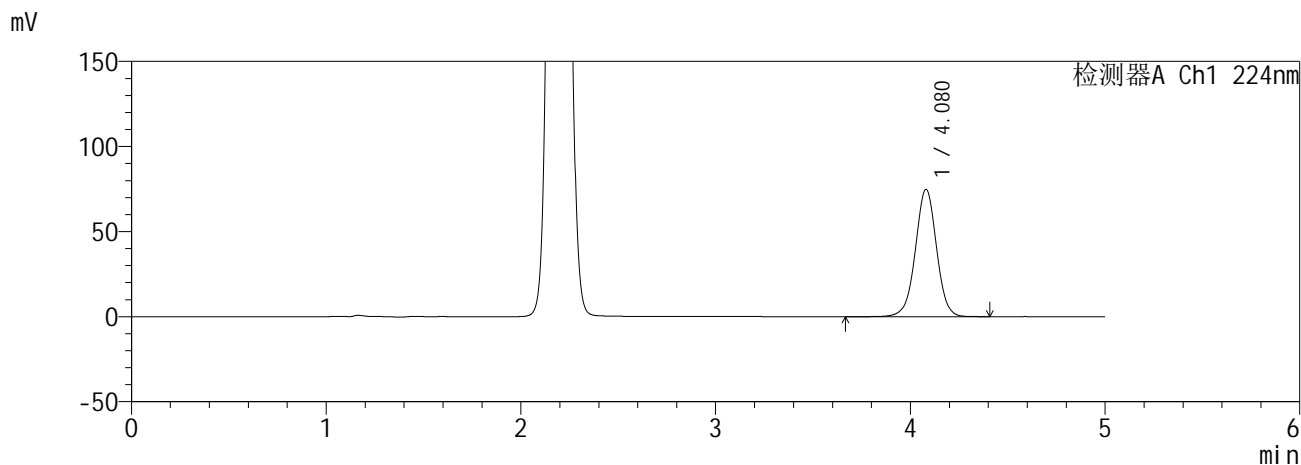

<峰表>

检测器A Ch1 224nm

峰号	保留时间	面积	面积%	高度	理论塔板数(USP)	拖尾因子	分离度(USP)
1	4.080	563997	100.000	74712	6918	0.994	--
总计		563997	100.000	74712			

检测器A Ch2 260nm

峰号	保留时间	面积	面积%	高度	理论塔板数(USP)	拖尾因子	分离度(USP)
1	2.192	261452	100.000	46659	3541	1.070	--
总计		261452	100.000	46659			

图44 恩格列净二甲双胍缓释片溶出曲线测定HPLC图谱  
自制品6041001-3批(25mg/1000mg规格)-pH6.8介质-60min-片2  
供试品溶液-1

**SHIMADZU**  
**LabSolutions SMF-357**

<样品信息>

色谱柱 :MM C18/SCX(150mm\*4.6mm,5μm)      流 速: 1.5ml/min  
 柱温 :30°C      波 长: 224nm/260nm  
 数据文件名 : RC\$SMF-357 - 0-18/16-46-2 - zzp-6041001-3p-rcqx-pH6.8jz-25mg1000mg-60min-P3.lcd  
 方法文件名 : RC\$SMF-357 - SMF-357-RCQX-FX266.lcm  
 批处理文件名: RC\$SMF-357 - 20260516-fx266.lcb  
 样品瓶号 : 1-25  
 进样体积 : 10 μl      版本号: 6.115  
 进样时间 : 2026/05/16 21:36:48      实验者: wangdan  
 处理时间(V2) : 2026/05/18 09:37:56      处理者: wangdan  
 仪器型号 : SHIMADZU LC-2050C (FX266)

<色谱图>

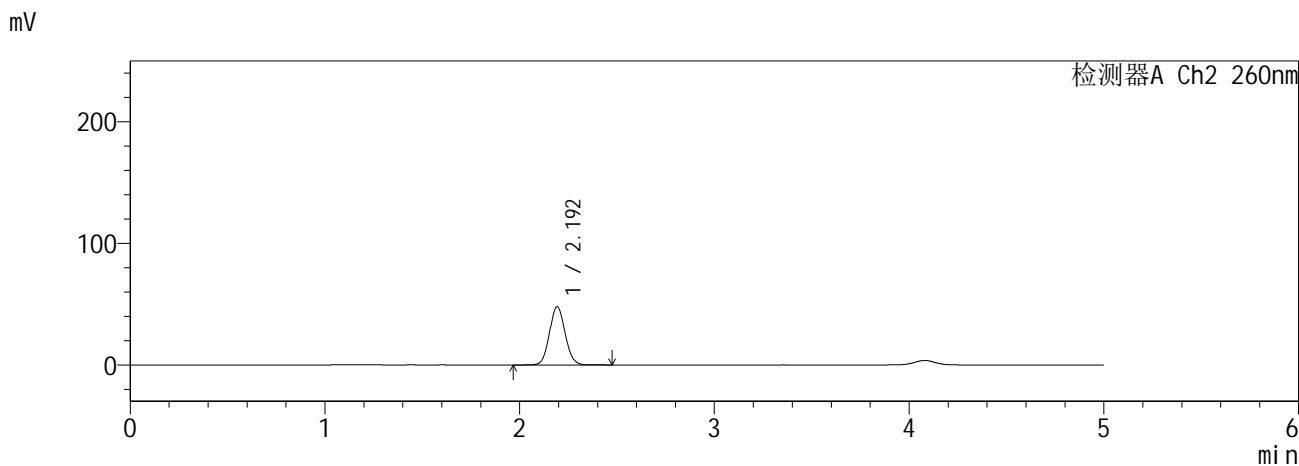
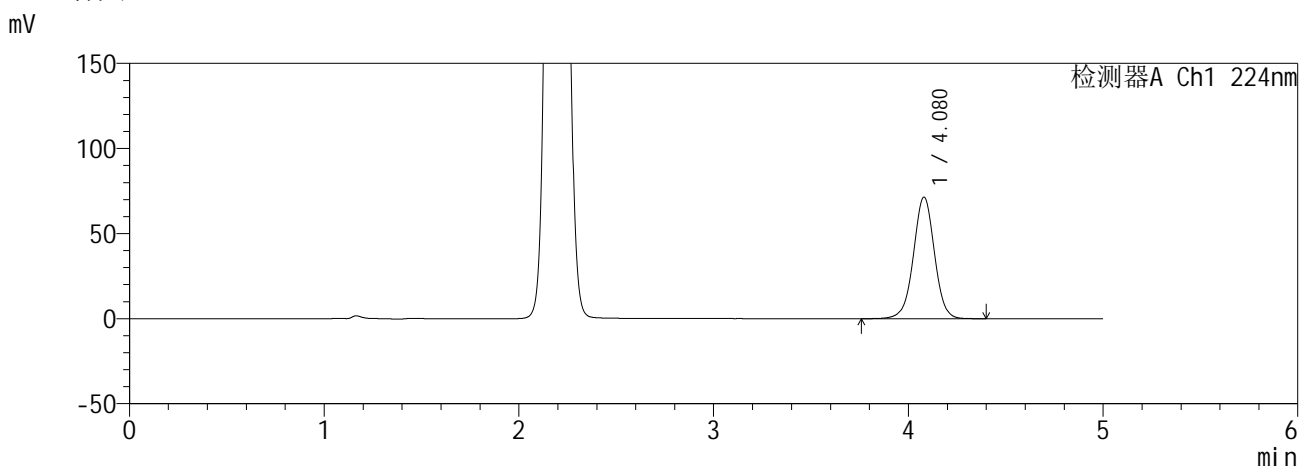

<峰表>

检测器A Ch1 224nm

峰号	保留时间	面积	面积%	高度	理论塔板数(USP)	拖尾因子	分离度(USP)
1	4.080	534840	100.000	71352	7038	0.997	--
总计		534840	100.000	71352			

检测器A Ch2 260nm

峰号	保留时间	面积	面积%	高度	理论塔板数(USP)	拖尾因子	分离度(USP)
1	2.192	267688	100.000	47678	3536	1.072	--
总计		267688	100.000	47678			

图45 恩格列净二甲双胍缓释片溶出曲线测定HPLC图谱  
自制品6041001-3批(25mg/1000mg规格)-pH6.8介质-60min-片3  
供试品溶液-1

**SHIMADZU**  
**LabSolutions SMF-357**

<样品信息>

色谱柱 :MM C18/SCX(150mm\*4.6mm,5μm)      流 速: 1.5ml/min  
 柱温 :30°C      波 长: 224nm/260nm  
 数据文件名 : RC\$SMF-357 - 0-18/16-47-2 - zzp-6041001-3p-rcqx-pH6.8jz-25mg1000mg-60min-P4.lcd  
 方法文件名 : RC\$SMF-357 - SMF-357-RCQX-FX266.lcm  
 批处理文件名: RC\$SMF-357 - 20260516-fx266.lcb  
 样品瓶号 : 1-34  
 进样体积 : 10 μl      版本号: 6.115  
 进样时间 : 2026/05/16 21:42:10      实验者: wangdan  
 处理时间(V2) : 2026/05/18 09:37:59      处理者: wangdan  
 仪器型号 : SHIMADZU LC-2050C (FX266)

<色谱图>

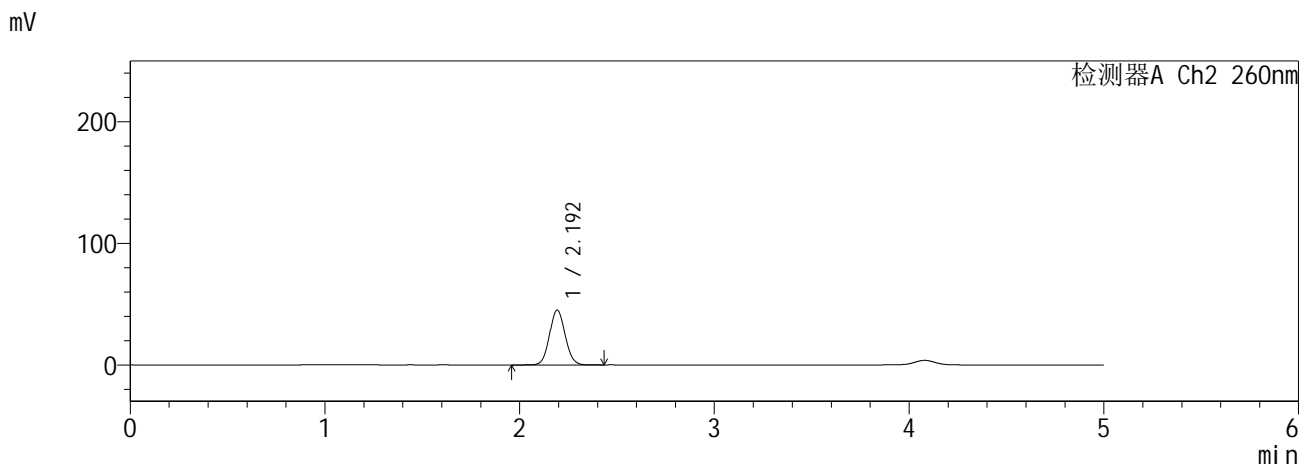
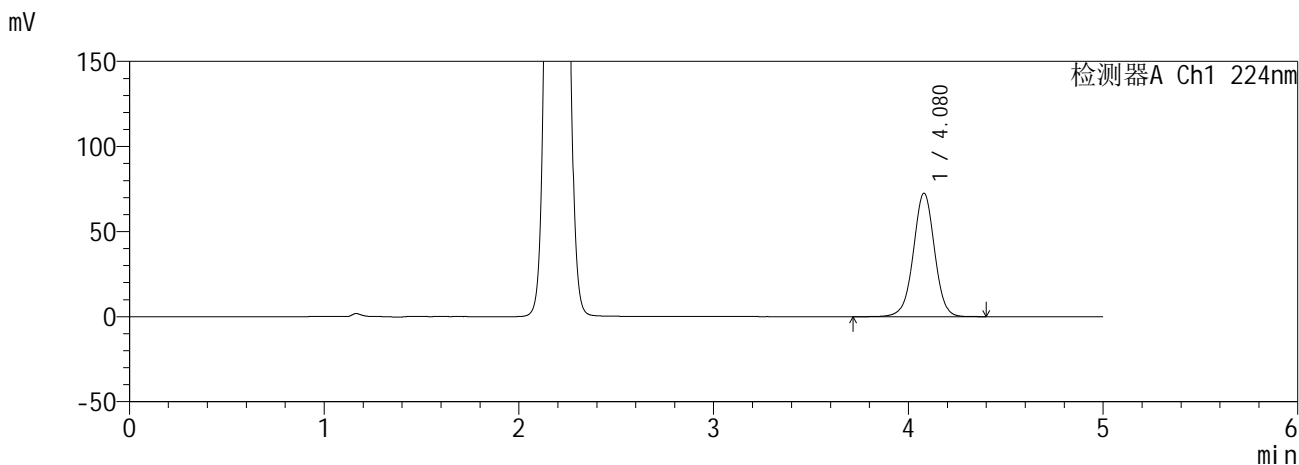

<峰表>

检测器A Ch1 224nm

峰号	保留时间	面积	面积%	高度	理论塔板数(USP)	拖尾因子	分离度(USP)
1	4.080	546482	100.000	72420	6926	0.994	--
总计		546482	100.000	72420			

检测器A Ch2 260nm

峰号	保留时间	面积	面积%	高度	理论塔板数(USP)	拖尾因子	分离度(USP)
1	2.192	252175	100.000	44880	3538	1.070	--
总计		252175	100.000	44880			

图46 恩格列净二甲双胍缓释片溶出曲线测定HPLC图谱  
自制品6041001-3批(25mg/1000mg规格)-pH6.8介质-60min-片4  
供试品溶液-1

**SHIMADZU**  
**LabSolutions SMF-357**

<样品信息>

色谱柱 :MM C18/SCX(150mm\*4.6mm,5μm)      流 速: 1.5ml/min  
 柱温 :30°C      波 长: 224nm/260nm  
 数据文件名 : RC\$SMF-357 - 0-18/16-48-2 - zzp-6041001-3p-rcqx-pH6.8jz-25mg1000mg-60min-P5.lcd  
 方法文件名 : RC\$SMF-357 - SMF-357-RCQX-FX266.lcm  
 批处理文件名: RC\$SMF-357 - 20260516-fx266.lcb  
 样品瓶号 : 1-43  
 进样体积 : 10 μl      版本号: 6.115  
 进样时间 : 2026/05/16 21:47:32      实验者: wangdan  
 处理时间(V2) : 2026/05/18 09:38:02      处理者: wangdan  
 仪器型号 : SHIMADZU LC-2050C (FX266)

<色谱图>

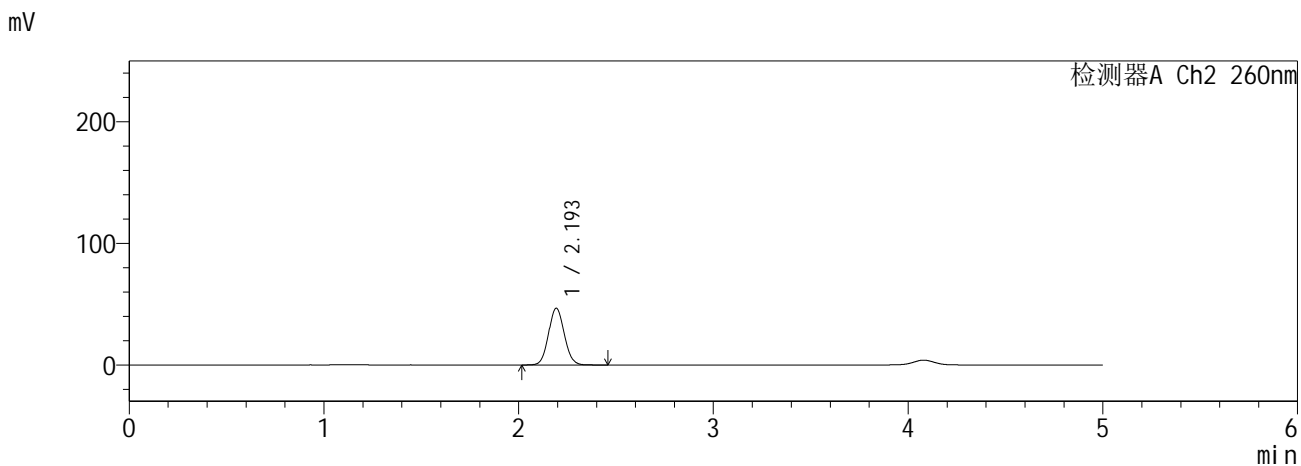
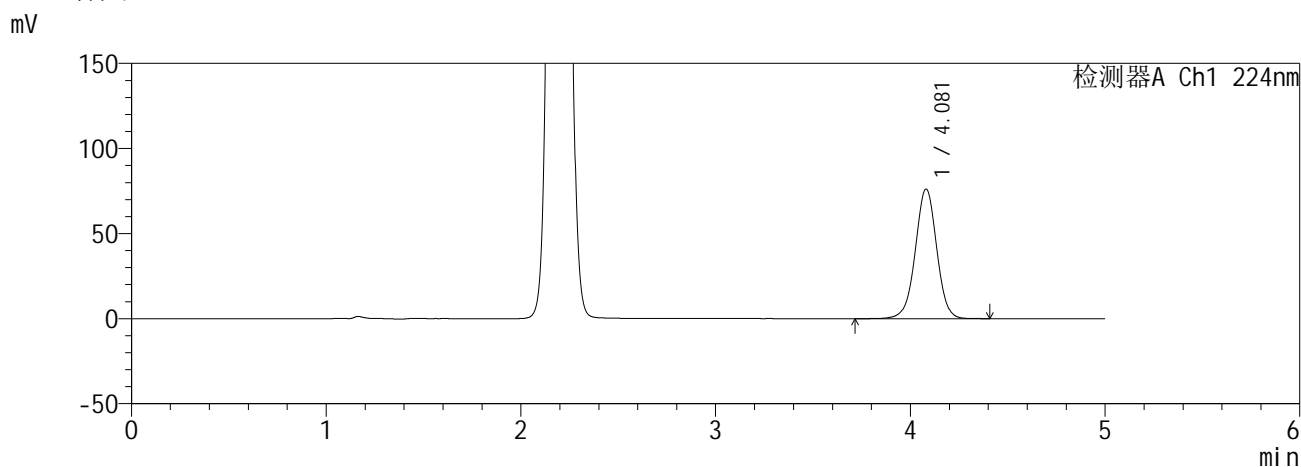

<峰表>

检测器A Ch1 224nm

峰号	保留时间	面积	面积%	高度	理论塔板数(USP)	拖尾因子	分离度(USP)
1	4.081	580983	100.000	76140	6766	0.992	--
总计		580983	100.000	76140			

检测器A Ch2 260nm

峰号	保留时间	面积	面积%	高度	理论塔板数(USP)	拖尾因子	分离度(USP)
1	2.193	262846	100.000	46383	3482	1.071	--
总计		262846	100.000	46383			

图47 恩格列净二甲双胍缓释片溶出曲线测定HPLC图谱  
自制品6041001-3批(25mg/1000mg规格)-pH6.8介质-60min-片5  
供试品溶液-1



**SHIMADZU**  
**LabSolutions SMF-357**

<样品信息>

色谱柱 :MM C18/SCX(150mm\*4.6mm,5μm)      流 速: 1.5ml/min  
 柱温 :30°C      波 长: 224nm/260nm  
 数据文件名 : RC\$SMF-357 - 0-18/16-50-2 - zzp-6041001-3p-rcqx-pH6.8jz-25mg1000mg-120min-P1.lcd  
 方法文件名 : RC\$SMF-357 - SMF-357-RCQX-FX266.lcm  
 批处理文件名: RC\$SMF-357 - 20260516-fx266.lcb  
 样品瓶号 : 1-8  
 进样体积 : 10 μl      版本号: 6.115  
 进样时间 : 2026/05/16 21:58:17      实验者: wangdan  
 处理时间(V2) : 2026/05/18 09:38:08      处理者: wangdan  
 仪器型号 : SHIMADZU LC-2050C (FX266)

<色谱图>

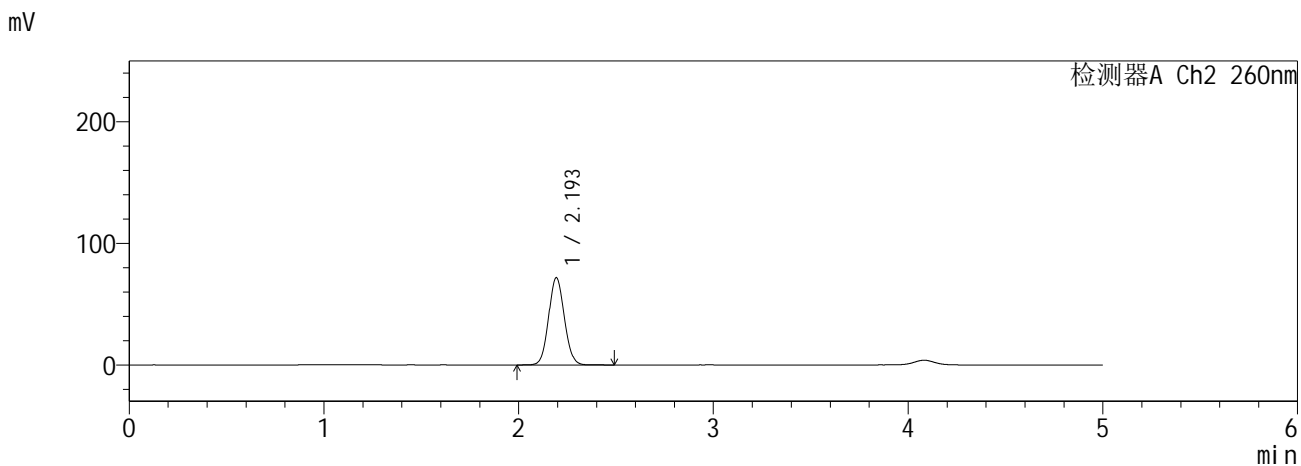
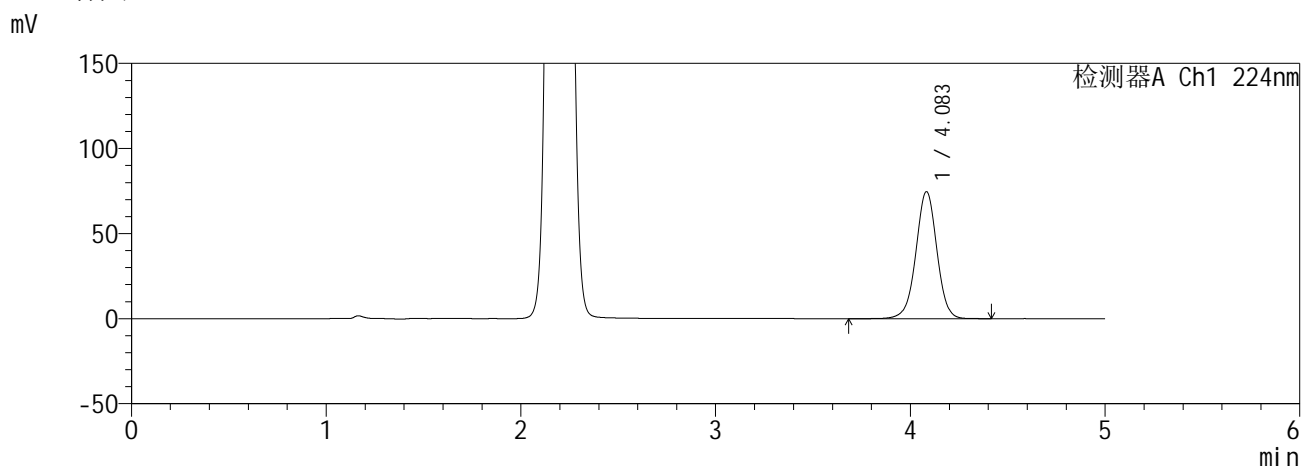

<峰表>

检测器A Ch1 224nm

峰号	保留时间	面积	面积%	高度	理论塔板数(USP)	拖尾因子	分离度(USP)
1	4.083	557627	100.000	74488	7075	0.991	--
总计		557627	100.000	74488			

检测器A Ch2 260nm

峰号	保留时间	面积	面积%	高度	理论塔板数(USP)	拖尾因子	分离度(USP)
1	2.193	403413	100.000	71409	3499	1.073	--
总计		403413	100.000	71409			

图49 恩格列净二甲双胍缓释片溶出曲线测定HPLC图谱  
自制品6041001-3批(25mg/1000mg规格)-pH6.8介质-120min-片1  
供试品溶液-1

**SHIMADZU**  
**LabSolutions SMF-357**

<样品信息>

色谱柱 :MM C18/SCX(150mm\*4.6mm,5μm)      流 速: 1.5ml/min  
 柱温 :30°C      波 长: 224nm/260nm  
 数据文件名 : RC\$SMF-357 - 0-18/16-51-2 - zzp-6041001-3p-rcqx-pH6.8jz-25mg1000mg-120min-P2.lcd  
 方法文件名 : RC\$SMF-357 - SMF-357-RCQX-FX266.lcm  
 批处理文件名: RC\$SMF-357 - 20260516-fx266.lcb  
 样品瓶号 : 1-17  
 进样体积 : 10 μl      版本号: 6.115  
 进样时间 : 2026/05/16 22:03:40      实验者: wangdan  
 处理时间(V2) : 2026/05/18 09:38:12      处理者: wangdan  
 仪器型号 : SHIMADZU LC-2050C (FX266)

<色谱图>

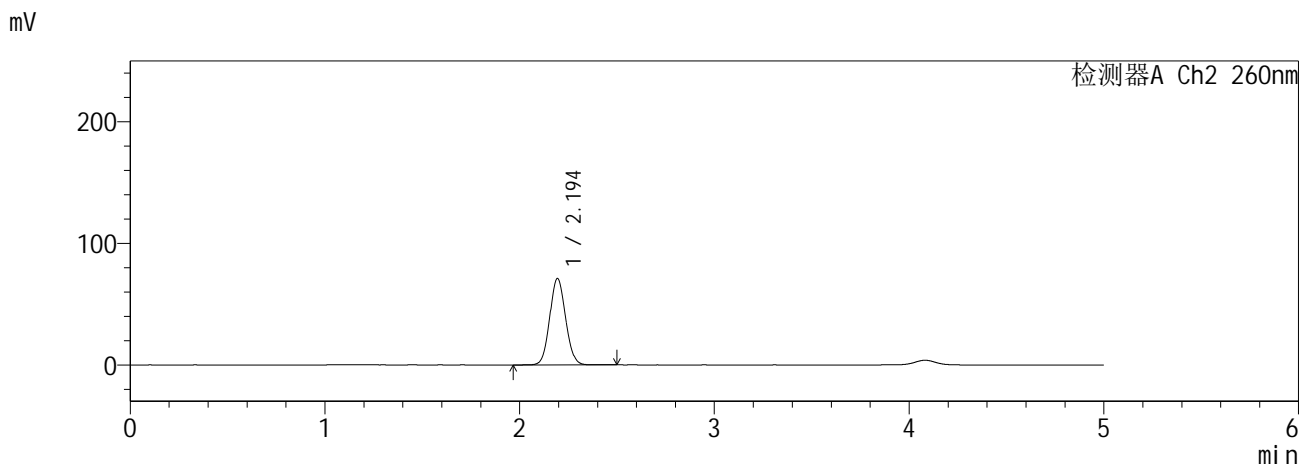
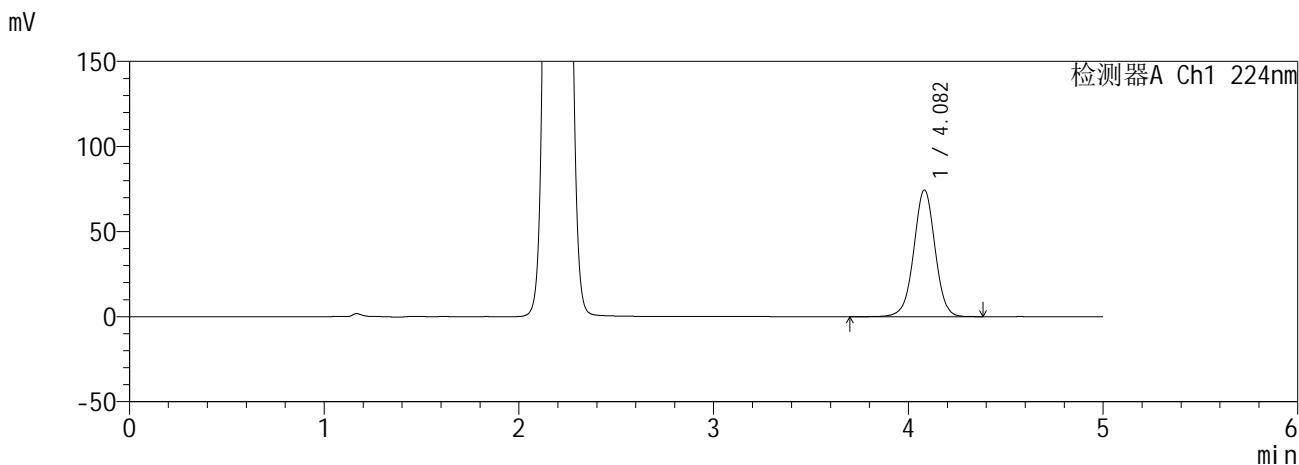

<峰表>

检测器A Ch1 224nm

峰号	保留时间	面积	面积%	高度	理论塔板数(USP)	拖尾因子	分离度(USP)
1	4.082	563535	100.000	74296	6864	0.999	--
总计		563535	100.000	74296			

检测器A Ch2 260nm

峰号	保留时间	面积	面积%	高度	理论塔板数(USP)	拖尾因子	分离度(USP)
1	2.194	403230	100.000	70878	3437	1.075	--
总计		403230	100.000	70878			

图50 恩格列净二甲双胍缓释片溶出曲线测定HPLC图谱  
自制品6041001-3批(25mg/1000mg规格)-pH6.8介质-120min-片2  
供试品溶液-1

**SHIMADZU**  
**LabSolutions** **SMF-357**

<样品信息>

色谱柱 :MM C18/SCX(150mm\*4.6mm,5μm)      流 速: 1.5ml/min  
 柱温 :30°C      波 长: 224nm/260nm  
 数据文件名 : RC\$SMF-357 - 0-18/16-52-2 - zzp-6041001-3p-rcqx-pH6.8jz-25mg1000mg-120min-P3.lcd  
 方法文件名 : RC\$SMF-357 - SMF-357-RCQX-FX266.lcm  
 批处理文件名: RC\$SMF-357 - 20260516-fx266.lcb  
 样品瓶号 : 1-26  
 进样体积 : 10 μl      版本号: 6.115  
 进样时间 : 2026/05/16 22:09:03      实验者: wangdan  
 处理时间(V2) : 2026/05/18 09:38:15      处理者: wangdan  
 仪器型号 : SHIMADZU LC-2050C (FX266)

<色谱图>

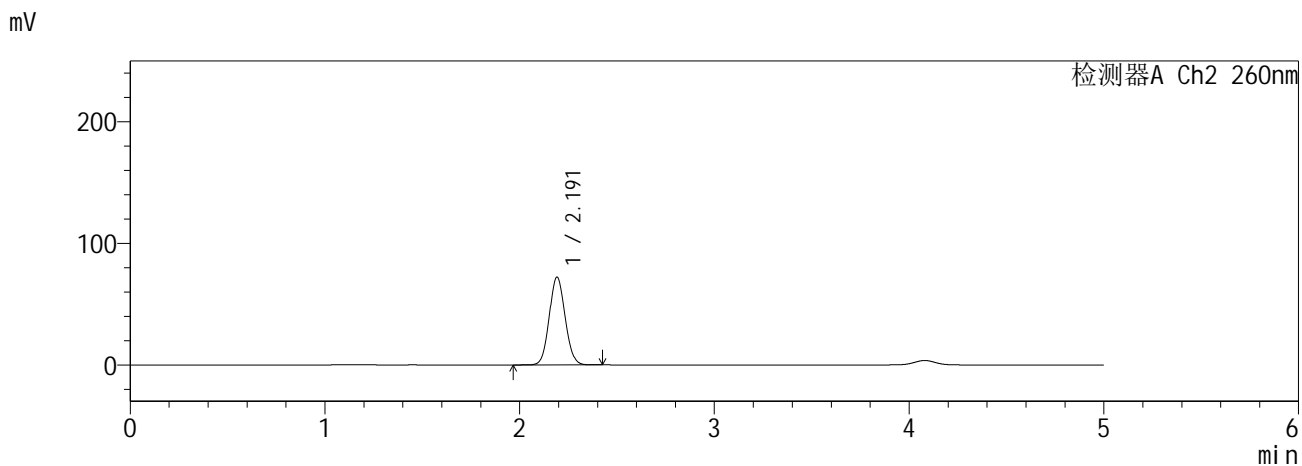
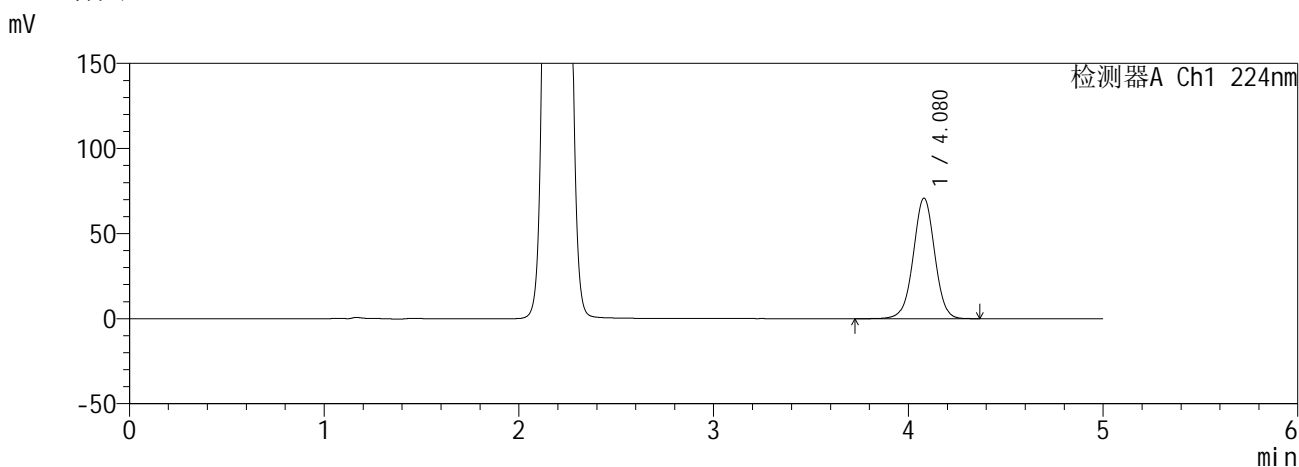

<峰表>

检测器A Ch1 224nm

峰号	保留时间	面积	面积%	高度	理论塔板数(USP)	拖尾因子	分离度(USP)
1	4.080	539189	100.000	70747	6758	0.997	--
总计		539189	100.000	70747			

检测器A Ch2 260nm

峰号	保留时间	面积	面积%	高度	理论塔板数(USP)	拖尾因子	分离度(USP)
1	2.191	410211	100.000	72067	3415	1.075	--
总计		410211	100.000	72067			

图51 恩格列净二甲双胍缓释片溶出曲线测定HPLC图谱  
自制品6041001-3批(25mg/1000mg规格)-pH6.8介质-120min-片3  
供试品溶液-1

**SHIMADZU**  
**LabSolutions SMF-357**

<样品信息>

色谱柱 :MM C18/SCX(150mm\*4.6mm,5μm)      流 速: 1.5ml/min  
 柱温 :30°C      波 长: 224nm/260nm  
 数据文件名 : RC\$SMF-357 - 0-18/16-53-2 - zzp-6041001-3p-rcqx-pH6.8jz-25mg1000mg-120min-P4.lcd  
 方法文件名 : RC\$SMF-357 - SMF-357-RCQX-FX266.lcm  
 批处理文件名: RC\$SMF-357 - 20260516-fx266.lcb  
 样品瓶号 : 1-35  
 进样体积 : 10 μl      版本号: 6.115  
 进样时间 : 2026/05/16 22:14:25      实验者: wangdan  
 处理时间(V2) : 2026/05/18 09:38:18      处理者: wangdan  
 仪器型号 : SHIMADZU LC-2050C (FX266)

<色谱图>

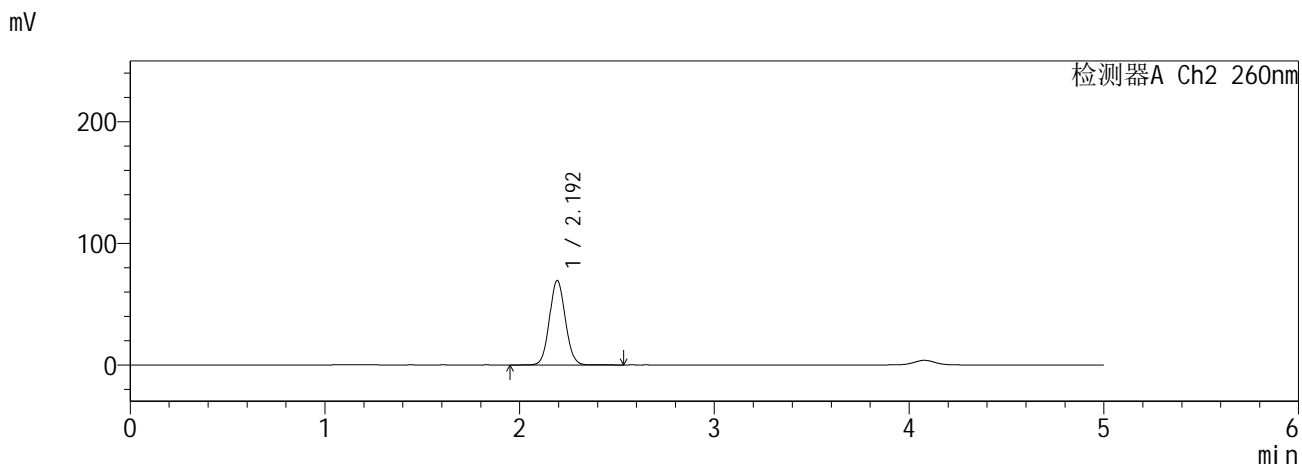
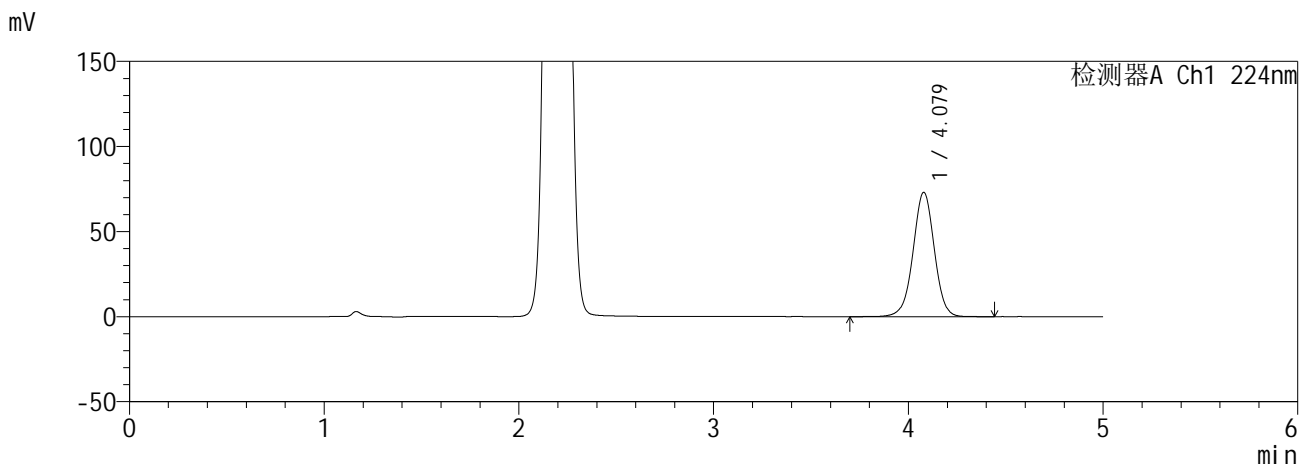

<峰表>

检测器A Ch1 224nm

峰号	保留时间	面积	面积%	高度	理论塔板数(USP)	拖尾因子	分离度(USP)
1	4.079	553153	100.000	72959	6862	0.992	--
总计		553153	100.000	72959			

检测器A Ch2 260nm

峰号	保留时间	面积	面积%	高度	理论塔板数(USP)	拖尾因子	分离度(USP)
1	2.192	393441	100.000	69095	3455	1.066	--
总计		393441	100.000	69095			

图52 恩格列净二甲双胍缓释片溶出曲线测定HPLC图谱  
自制品6041001-3批(25mg/1000mg规格)-pH6.8介质-120min-片4  
供试品溶液-1

**SHIMADZU**  
**LabSolutions SMF-357**

<样品信息>

色谱柱 :MM C18/SCX(150mm\*4.6mm,5μm)      流 速: 1.5ml/min  
 柱温 :30°C      波 长: 224nm/260nm  
 数据文件名 : RC\$SMF-357 - 0-18/16-54-2 - zzp-6041001-3p-rcqx-pH6.8jz-25mg1000mg-120min-P5.lcd  
 方法文件名 : RC\$SMF-357 - SMF-357-RCQX-FX266.lcm  
 批处理文件名: RC\$SMF-357 - 20260516-fx266.lcb  
 样品瓶号 : 1-44  
 进样体积 : 10 μl      版本号: 6.115  
 进样时间 : 2026/05/16 22:19:49      实验者: wangdan  
 处理时间(V2) : 2026/05/18 09:38:22      处理者: wangdan  
 仪器型号 : SHIMADZU LC-2050C (FX266)

<色谱图>

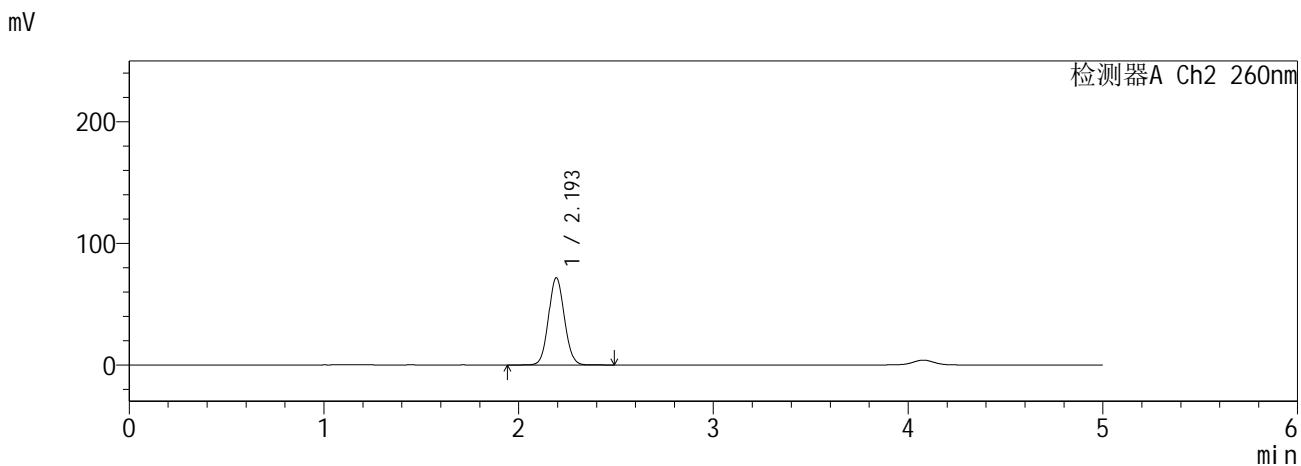
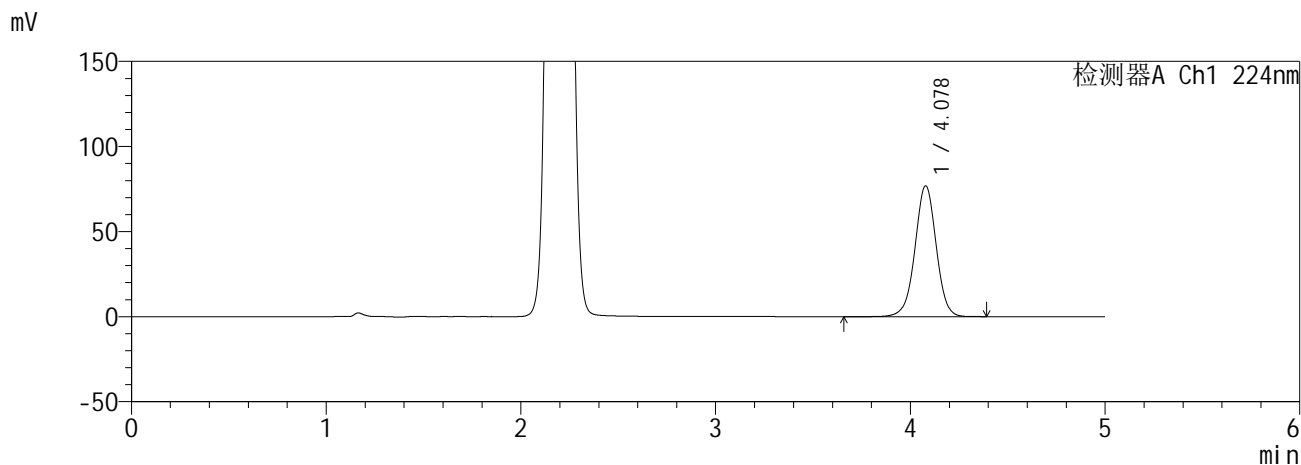

<峰表>

检测器A Ch1 224nm

峰号	保留时间	面积	面积%	高度	理论塔板数(USP)	拖尾因子	分离度(USP)
1	4.078	580220	100.000	76777	6900	0.993	--
总计		580220	100.000	76777			

检测器A Ch2 260nm

峰号	保留时间	面积	面积%	高度	理论塔板数(USP)	拖尾因子	分离度(USP)
1	2.193	406449	100.000	71356	3443	1.068	--
总计		406449	100.000	71356			

图53 恩格列净二甲双胍缓释片溶出曲线测定HPLC图谱  
自制品6041001-3批(25mg/1000mg规格)-pH6.8介质-120min-片5  
供试品溶液-1

**SHIMADZU**  
**LabSolutions SMF-357**

<样品信息>

色谱柱 :MM C18/SCX(150mm\*4.6mm,5μm)      流 速: 1.5ml/min  
 柱温 :30°C      波 长: 224nm/260nm  
 数据文件名 : RC\$SMF-357 - 0-18/16-55-2 - zzp-6041001-3p-rcqx-pH6.8jz-25mg1000mg-120min-P6.lcd  
 方法文件名 : RC\$SMF-357 - SMF-357-RCQX-FX266.lcm  
 批处理文件名: RC\$SMF-357 - 20260516-fx266.lcb  
 样品瓶号 : 1-53  
 进样体积 : 10 μl      版本号: 6.115  
 进样时间 : 2026/05/16 22:25:12      实验者: wangdan  
 处理时间(V2) : 2026/05/18 09:38:25      处理者: wangdan  
 仪器型号 : SHIMADZU LC-2050C (FX266)

<色谱图>

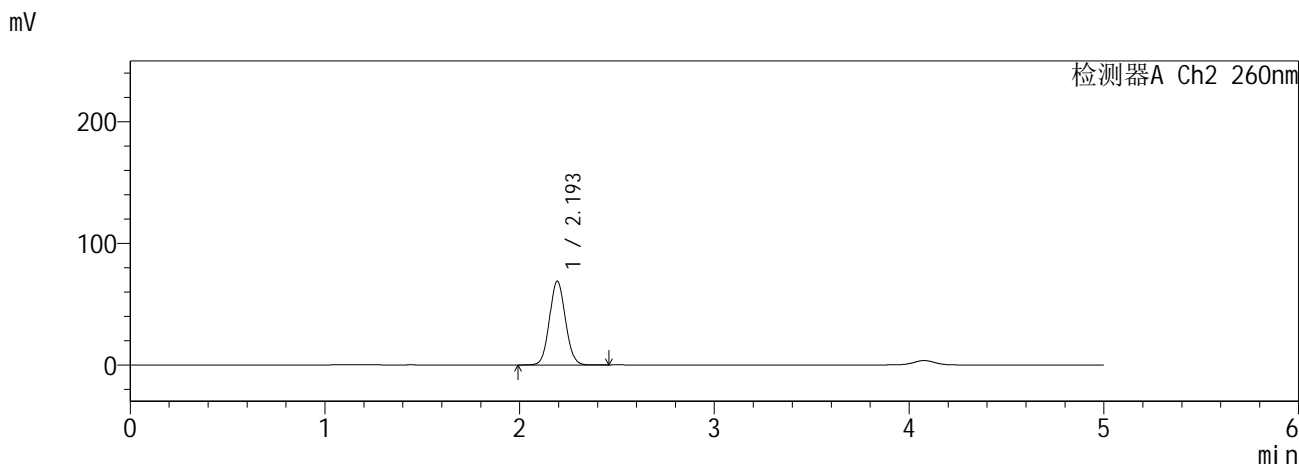
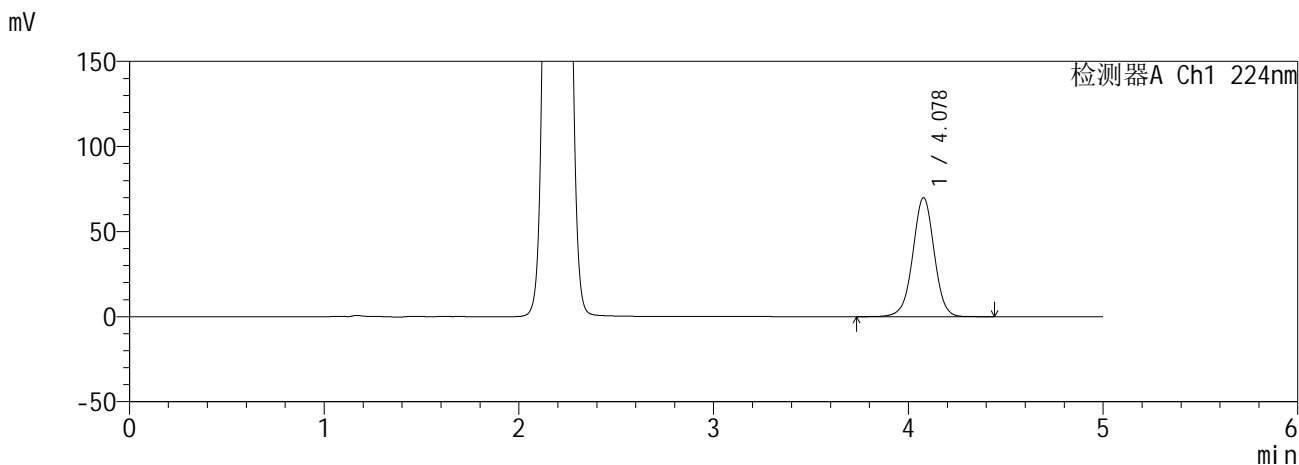

<峰表>

检测器A Ch1 224nm

峰号	保留时间	面积	面积%	高度	理论塔板数(USP)	拖尾因子	分离度(USP)
1	4.078	532338	100.000	69752	6761	0.993	--
总计		532338	100.000	69752			

检测器A Ch2 260nm

峰号	保留时间	面积	面积%	高度	理论塔板数(USP)	拖尾因子	分离度(USP)
1	2.193	392422	100.000	68564	3408	1.067	--
总计		392422	100.000	68564			

图54 恩格列净二甲双胍缓释片溶出曲线测定HPLC图谱  
自制品6041001-3批(25mg/1000mg规格)-pH6.8介质-120min-片6  
供试品溶液-1

**SHIMADZU**  
**LabSolutions SMF-357**

<样品信息>

色谱柱 :MM C18/SCX(150mm\*4.6mm,5μm)      流 速: 1.5ml/min  
 柱温 :30°C      波 长: 224nm/260nm  
 数据文件名 : RC\$SMF-357 - 0-18/16-56-2 - zzp-6041001-3p-rcqx-pH6.8jz-25mg1000mg-240min-P1.lcd  
 方法文件名 : RC\$SMF-357 - SMF-357-RCQX-FX266.lcm  
 批处理文件名: RC\$SMF-357 - 20260516-fx266.lcb  
 样品瓶号 : 2-1  
 进样体积 : 10 μl      版本号: 6.115  
 进样时间 : 2026/05/16 22:30:34      实验者: wangdan  
 处理时间(V2) : 2026/05/18 09:38:28      处理者: wangdan  
 仪器型号 : SHIMADZU LC-2050C (FX266)

<色谱图>

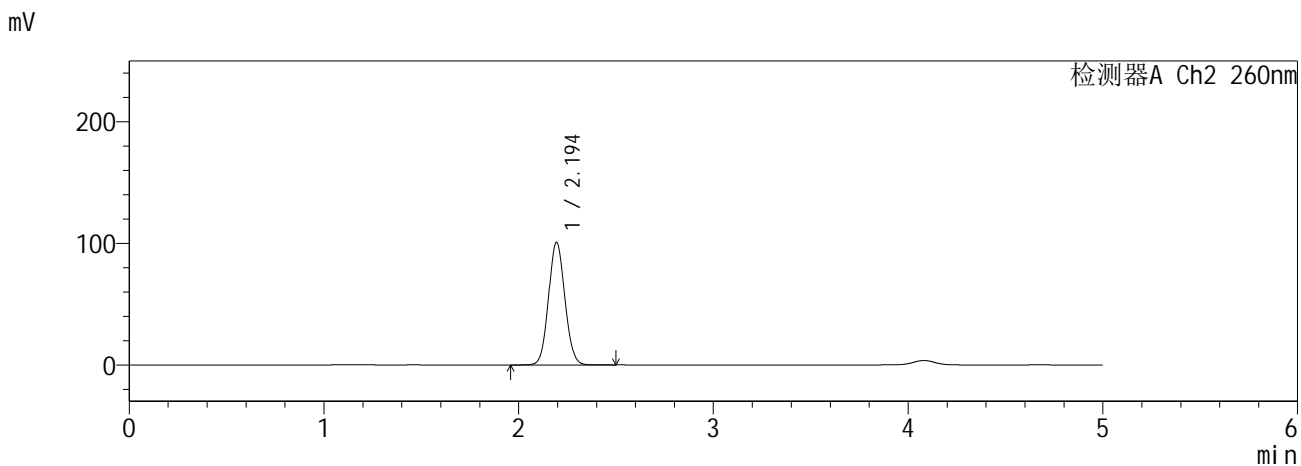
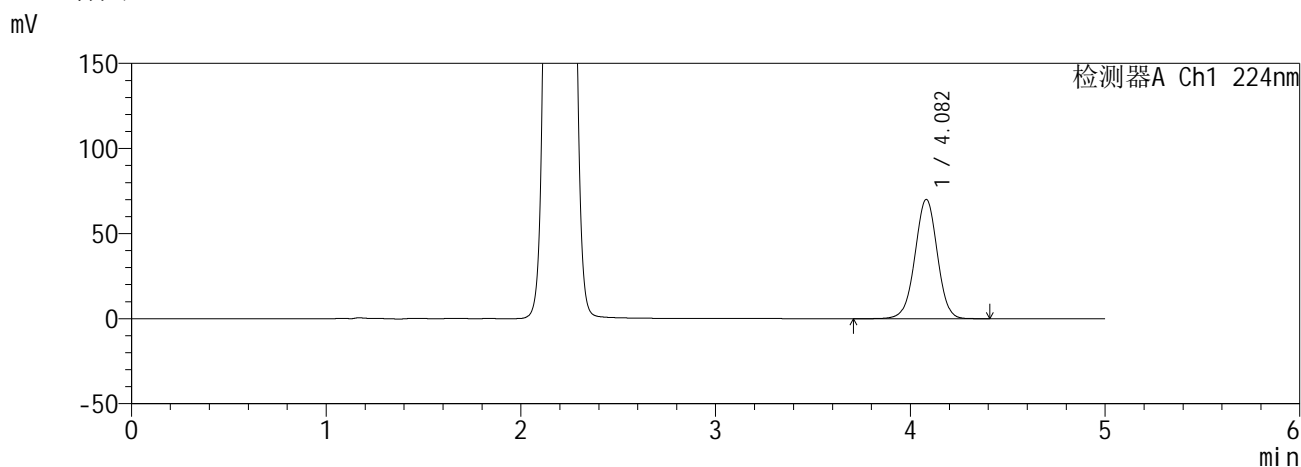

<峰表>

检测器A Ch1 224nm

峰号	保留时间	面积	面积%	高度	理论塔板数(USP)	拖尾因子	分离度(USP)
1	4.082	557153	100.000	70007	6160	0.990	--
总计		557153	100.000	70007			

检测器A Ch2 260nm

峰号	保留时间	面积	面积%	高度	理论塔板数(USP)	拖尾因子	分离度(USP)
1	2.194	589376	100.000	100683	3236	1.071	--
总计		589376	100.000	100683			

图55 恩格列净二甲双胍缓释片溶出曲线测定HPLC图谱  
自制品6041001-3批(25mg/1000mg规格)-pH6.8介质-240min-片1  
供试品溶液-1

**SHIMADZU**  
**LabSolutions SMF-357**

<样品信息>

色谱柱 :MM C18/SCX(150mm\*4.6mm,5μm)      流 速: 1.5ml/min  
 柱温 :30°C      波 长: 224nm/260nm  
 数据文件名 : RC\$SMF-357 - 0-18/16-57-2 - zzp-6041001-3p-rcqx-pH6.8jz-25mg1000mg-240min-P2.lcd  
 方法文件名 : RC\$SMF-357 - SMF-357-RCQX-FX266.lcm  
 批处理文件名: RC\$SMF-357 - 20260516-fx266.lcb  
 样品瓶号 : 2-10  
 进样体积 : 10 μl      版本号: 6.115  
 进样时间 : 2026/05/16 22:35:57      实验者: wangdan  
 处理时间(V2) : 2026/05/18 09:38:31      处理者: wangdan  
 仪器型号 : SHIMADZU LC-2050C (FX266)

<色谱图>

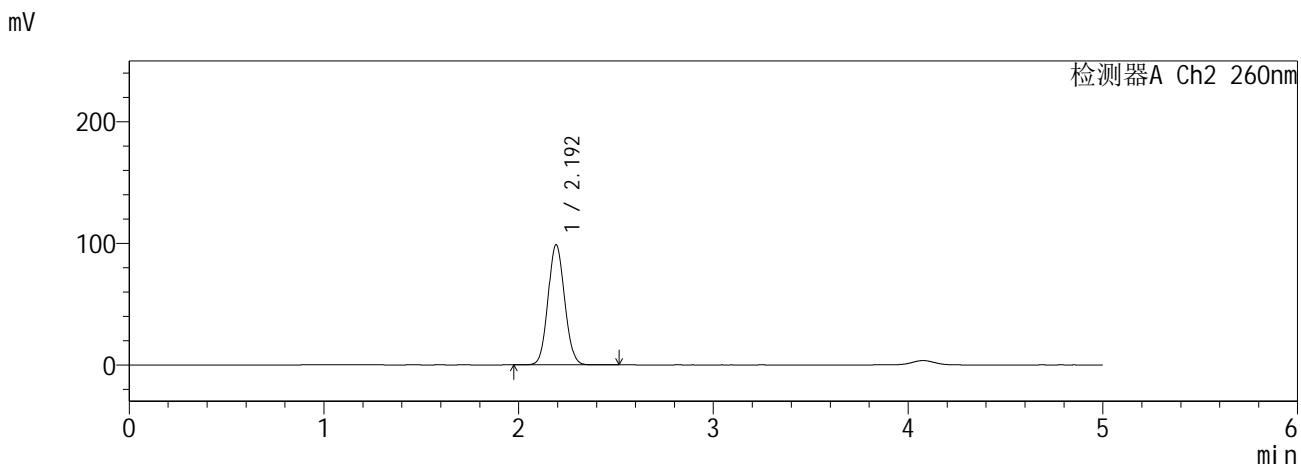
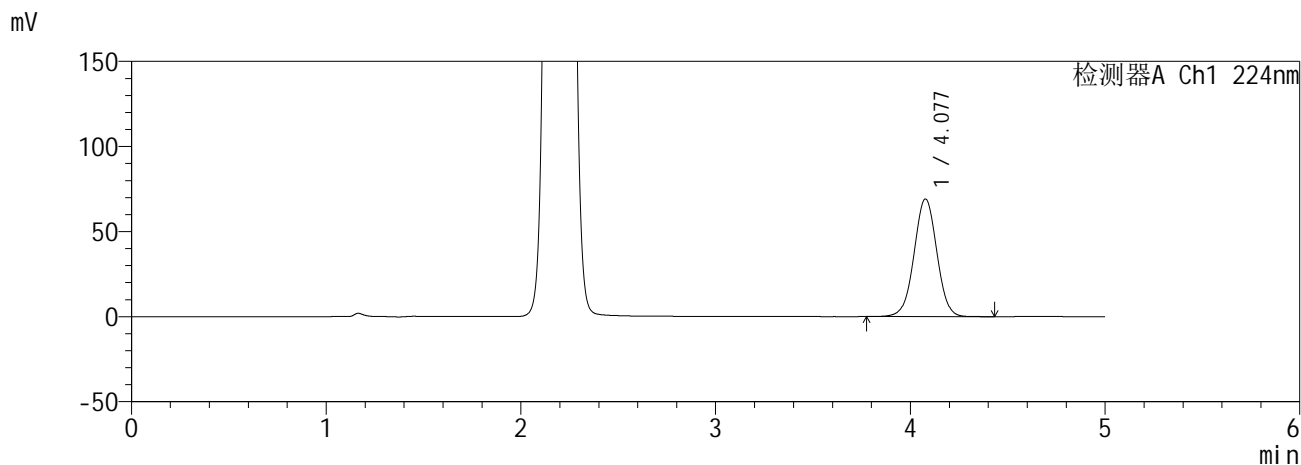

<峰表>

检测器A Ch1 224nm

峰号	保留时间	面积	面积%	高度	理论塔板数(USP)	拖尾因子	分离度(USP)
1	4.077	561207	100.000	68985	5871	1.005	--
总计		561207	100.000	68985			

检测器A Ch2 260nm

峰号	保留时间	面积	面积%	高度	理论塔板数(USP)	拖尾因子	分离度(USP)
1	2.192	586173	100.000	98452	3128	1.074	--
总计		586173	100.000	98452			

图56 恩格列净二甲双胍缓释片溶出曲线测定HPLC图谱  
自制品6041001-3批(25mg/1000mg规格)-pH6.8介质-240min-片2  
供试品溶液-1

**SHIMADZU**  
**LabSolutions SMF-357**

<样品信息>

色谱柱 :MM C18/SCX(150mm\*4.6mm,5μm)      流 速: 1.5ml/min  
 柱温 :30°C      波 长: 224nm/260nm  
 数据文件名 : RC\$SMF-357 - 0-18/16-58-2 - zzp-6041001-3p-rcqx-pH6.8jz-25mg1000mg-240min-P3.lcd  
 方法文件名 : RC\$SMF-357 - SMF-357-RCQX-FX266.lcm  
 批处理文件名: RC\$SMF-357 - 20260516-fx266.lcb  
 样品瓶号 : 2-19  
 进样体积 : 10 μl      版本号: 6.115  
 进样时间 : 2026/05/16 22:41:20      实验者: wangdan  
 处理时间(V2) : 2026/05/18 09:38:34      处理者: wangdan  
 仪器型号 : SHIMADZU LC-2050C (FX266)

<色谱图>

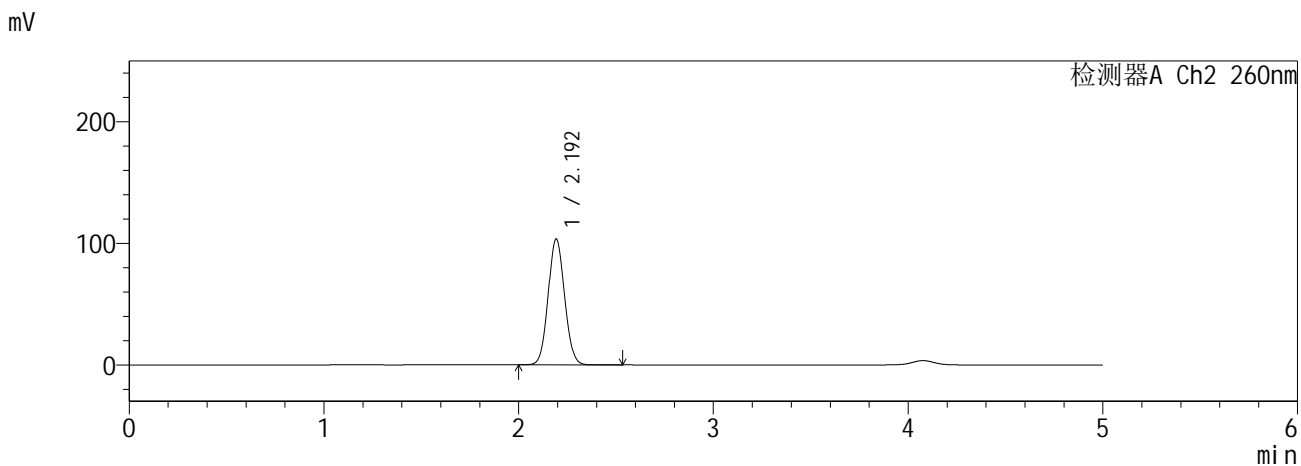
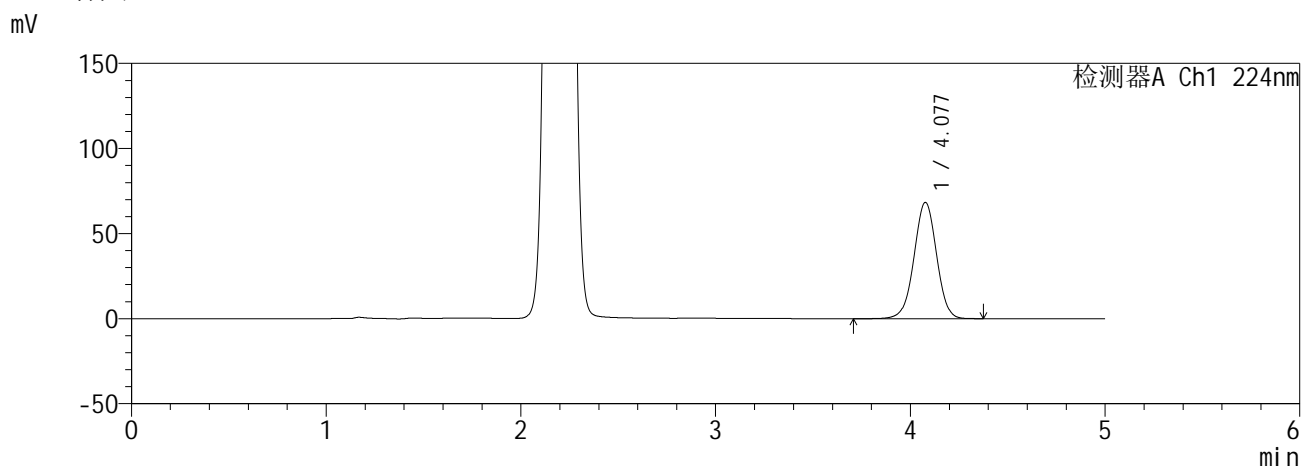

<峰表>

检测器A Ch1 224nm

峰号	保留时间	面积	面积%	高度	理论塔板数(USP)	拖尾因子	分离度(USP)
1	4.077	548439	100.000	68135	6014	0.993	--
总计		548439	100.000	68135			

检测器A Ch2 260nm

峰号	保留时间	面积	面积%	高度	理论塔板数(USP)	拖尾因子	分离度(USP)
1	2.192	609091	100.000	103068	3188	1.065	--
总计		609091	100.000	103068			

图57 恩格列净二甲双胍缓释片溶出曲线测定HPLC图谱  
自制品6041001-3批(25mg/1000mg规格)-pH6.8介质-240min-片3  
供试品溶液-1

**SHIMADZU**  
**LabSolutions SMF-357**

<样品信息>

色谱柱 :MM C18/SCX(150mm\*4.6mm,5µm)      流 速: 1.5ml/min  
 柱温 :30°C      波 长: 224nm/260nm  
 数据文件名 : RC\$SMF-357 - 0-18/16-59-2 - zzp-6041001-3p-rcqx-pH6.8jz-25mg1000mg-240min-P4.lcd  
 方法文件名 : RC\$SMF-357 - SMF-357-RCQX-FX266.lcm  
 批处理文件名: RC\$SMF-357 - 20260516-fx266.lcb  
 样品瓶号 : 2-28  
 进样体积 : 10 µl      版本号: 6.115  
 进样时间 : 2026/05/16 22:46:43      实验者: wangdan  
 处理时间(V2) : 2026/05/18 09:38:37      处理者: wangdan  
 仪器型号 : SHIMADZU LC-2050C (FX266)

<色谱图>

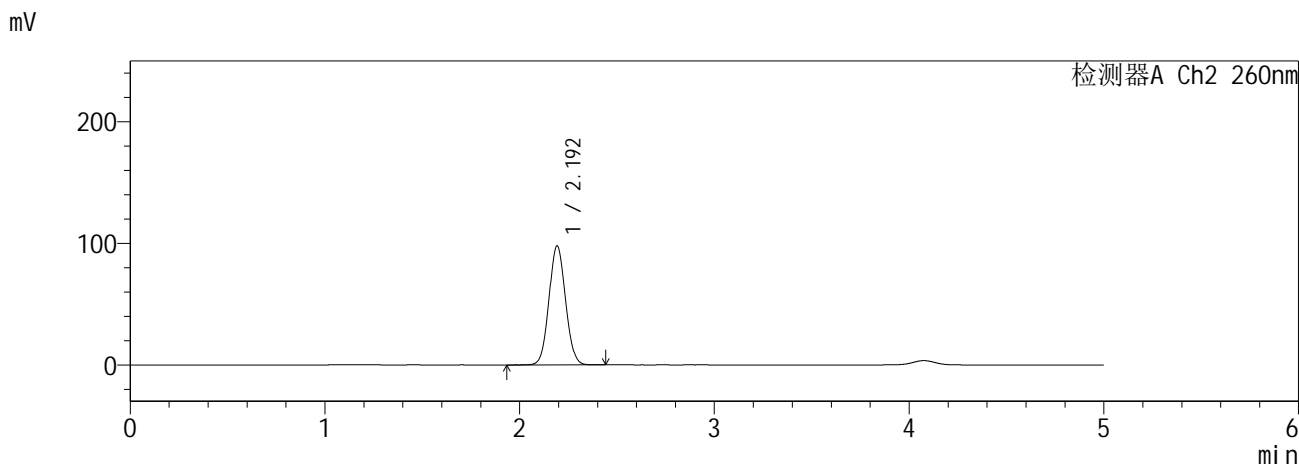
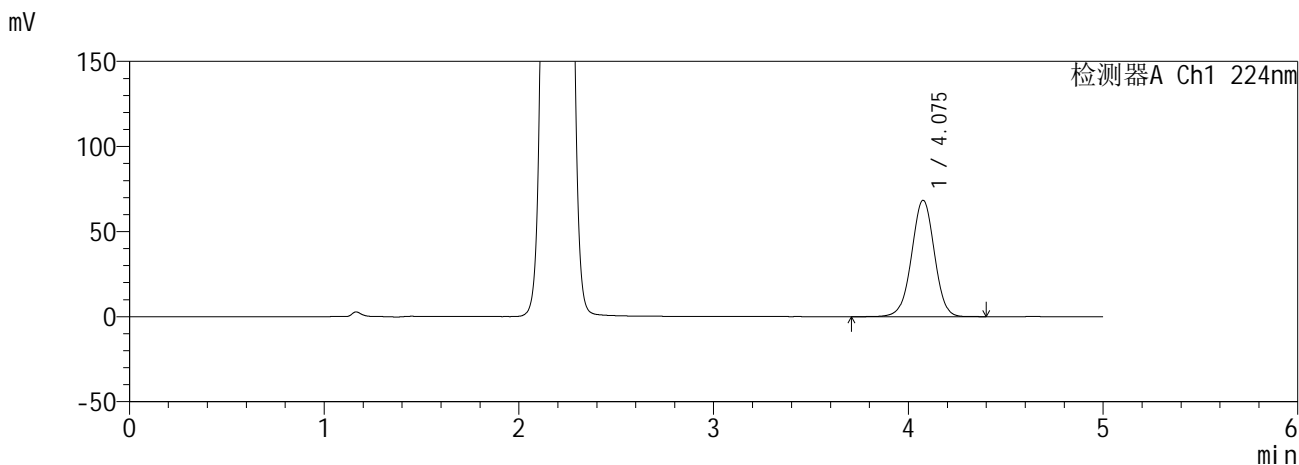

<峰表>

检测器A Ch1 224nm

峰号	保留时间	面积	面积%	高度	理论塔板数(USP)	拖尾因子	分离度(USP)
1	4.075	554417	100.000	68191	5898	0.989	--
总计		554417	100.000	68191			

检测器A Ch2 260nm

峰号	保留时间	面积	面积%	高度	理论塔板数(USP)	拖尾因子	分离度(USP)
1	2.192	578991	100.000	97562	3148	1.061	--
总计		578991	100.000	97562			

图58 恩格列净二甲双胍缓释片溶出曲线测定HPLC图谱  
自制品6041001-3批(25mg/1000mg规格)-pH6.8介质-240min-片4  
供试品溶液-1

**SHIMADZU**  
**LabSolutions SMF-357**

<样品信息>

色谱柱 :MM C18/SCX(150mm\*4.6mm,5μm)      流 速: 1.5ml/min  
 柱温 :30°C      波 长: 224nm/260nm  
 数据文件名 : RC\$SMF-357 - 0-18/16-60-2 - zzp-6041001-3p-rcqx-pH6.8jz-25mg1000mg-240min-P5.lcd  
 方法文件名 : RC\$SMF-357 - SMF-357-RCQX-FX266.lcm  
 批处理文件名: RC\$SMF-357 - 20260516-fx266.lcb  
 样品瓶号 : 2-37  
 进样体积 : 10 μl      版本号: 6.115  
 进样时间 : 2026/05/16 22:52:05      实验者: wangdan  
 处理时间(V2) : 2026/05/18 09:38:40      处理者: wangdan  
 仪器型号 : SHIMADZU LC-2050C (FX266)

<色谱图>

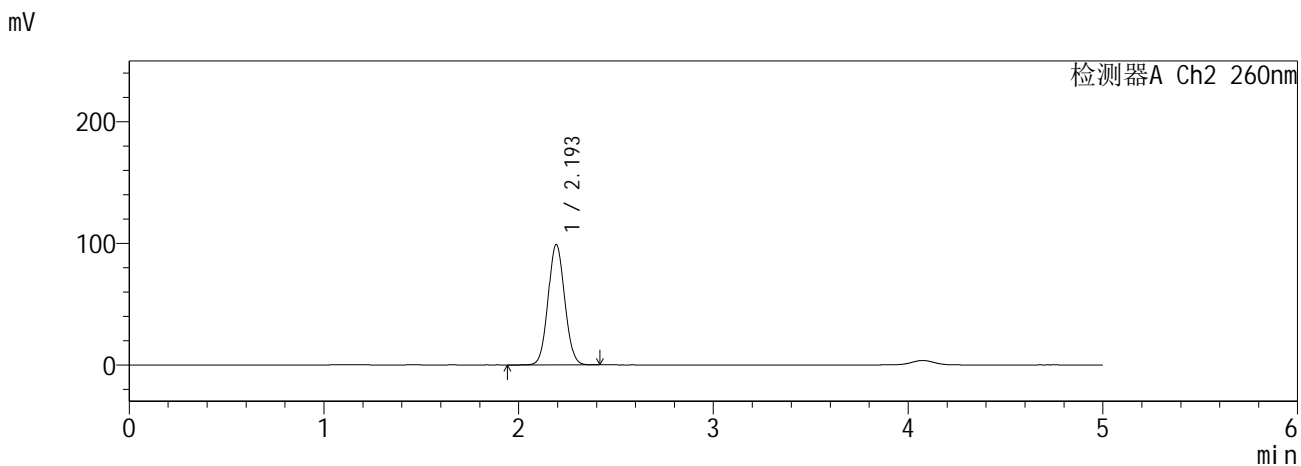
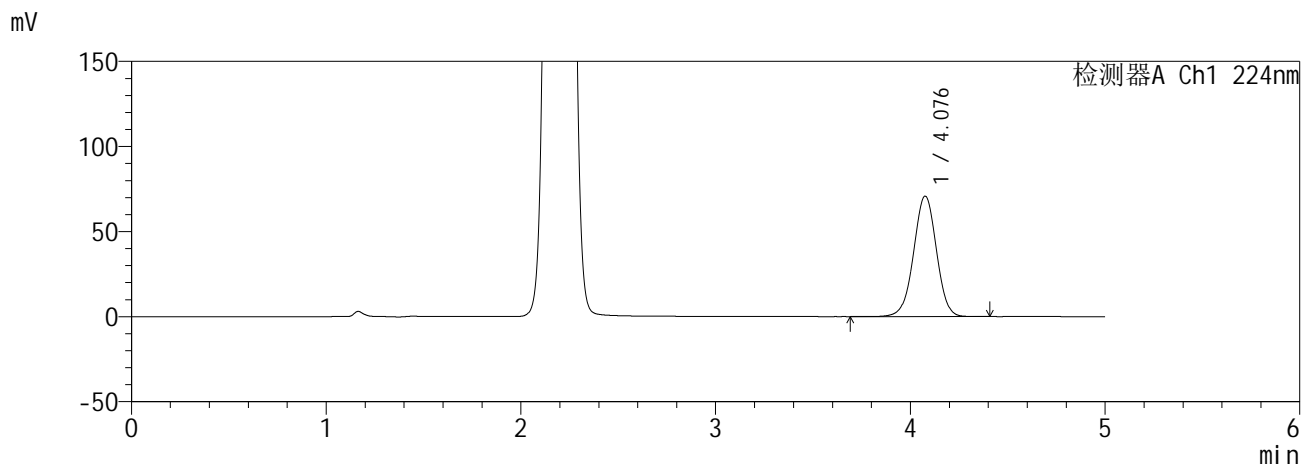

<峰表>

检测器A Ch1 224nm

峰号	保留时间	面积	面积%	高度	理论塔板数(USP)	拖尾因子	分离度(USP)
1	4.076	576676	100.000	70547	5834	0.989	--
总计		576676	100.000	70547			

检测器A Ch2 260nm

峰号	保留时间	面积	面积%	高度	理论塔板数(USP)	拖尾因子	分离度(USP)
1	2.193	587838	100.000	98579	3129	1.061	--
总计		587838	100.000	98579			

图59 恩格列净二甲双胍缓释片溶出曲线测定HPLC图谱  
自制品6041001-3批(25mg/1000mg规格)-pH6.8介质-240min-片5  
供试品溶液-1



**SHIMADZU**  
**LabSolutions SMF-357**

<样品信息>

色谱柱 :MM C18/SCX(150mm\*4.6mm,5µm)      流 速: 1.5ml/min  
 柱温 :30°C      波 长: 224nm/260nm  
 数据文件名 : RC\$SMF-357 - 0-18/16-62-2 - zzp-6041001-3p-rcqx-pH6.8jz-25mg1000mg-360min-P1.lcd  
 方法文件名 : RC\$SMF-357 - SMF-357-RCQX-FX266.lcm  
 批处理文件名: RC\$SMF-357 - 20260516-fx266.lcb  
 样品瓶号 : 2-2  
 进样体积 : 10 µl      版本号: 6.115  
 进样时间 : 2026/05/16 23:02:51      实验者: wangdan  
 处理时间(V2) : 2026/05/18 09:38:46      处理者: wangdan  
 仪器型号 : SHIMADZU LC-2050C (FX266)

<色谱图>

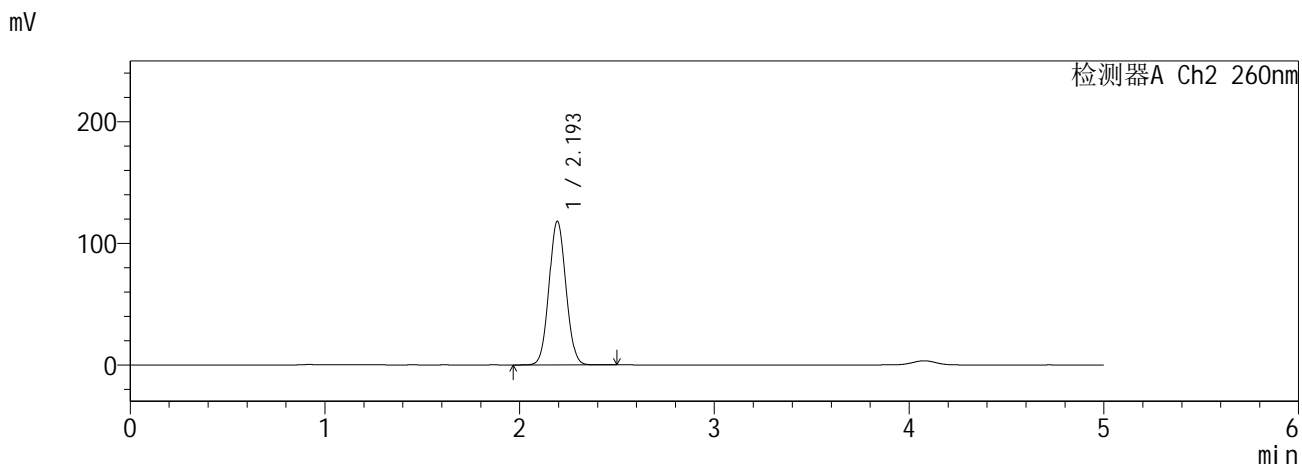
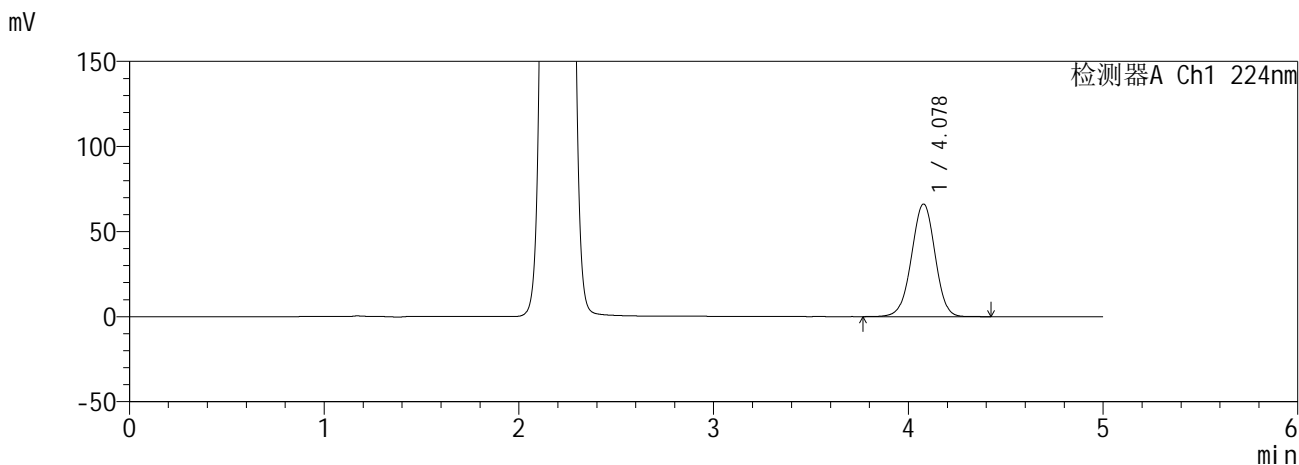

<峰表>

检测器A Ch1 224nm

峰号	保留时间	面积	面积%	高度	理论塔板数(USP)	拖尾因子	分离度(USP)
1	4.078	554948	100.000	66096	5482	0.980	--
总计		554948	100.000	66096			

检测器A Ch2 260nm

峰号	保留时间	面积	面积%	高度	理论塔板数(USP)	拖尾因子	分离度(USP)
1	2.193	713966	100.000	117784	3018	1.059	--
总计		713966	100.000	117784			

图61 恩格列净二甲双胍缓释片溶出曲线测定HPLC图谱  
自制品6041001-3批(25mg/1000mg规格)-pH6.8介质-360min-片1  
供试品溶液-1

**SHIMADZU**  
**LabSolutions SMF-357**

<样品信息>

色谱柱 :MM C18/SCX(150mm\*4.6mm,5μm)      流 速: 1.5ml/min  
 柱温 :30°C      波 长: 224nm/260nm  
 数据文件名 : RC\$SMF-357 - 0-18/16-63-2 - zzp-6041001-3p-rcqx-pH6.8jz-25mg1000mg-360min-P2.lcd  
 方法文件名 : RC\$SMF-357 - SMF-357-RCQX-FX266.lcm  
 批处理文件名: RC\$SMF-357 - 20260516-fx266.lcb  
 样品瓶号 : 2-11  
 进样体积 : 10 μl      版本号: 6.115  
 进样时间 : 2026/05/16 23:08:14      实验者: wangdan  
 处理时间(V2) : 2026/05/18 09:38:49      处理者: wangdan  
 仪器型号 : SHIMADZU LC-2050C (FX266)

<色谱图>

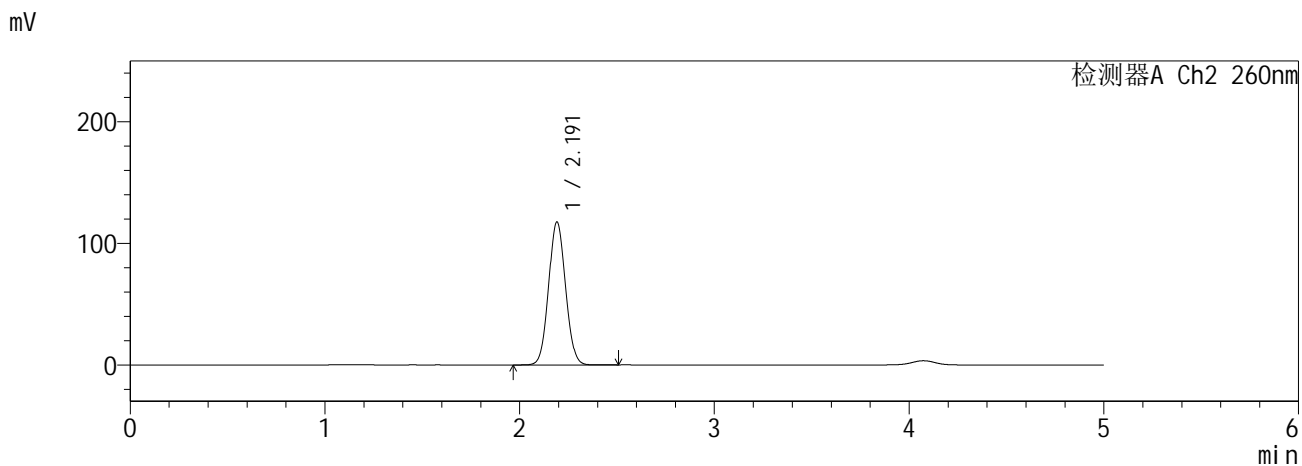
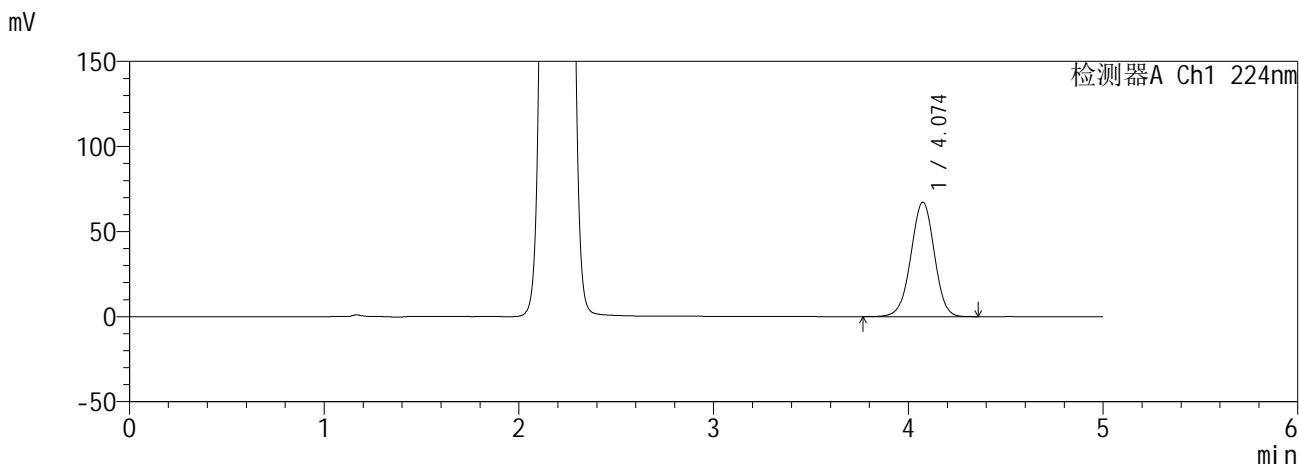

<峰表>

检测器A Ch1 224nm

峰号	保留时间	面积	面积%	高度	理论塔板数(USP)	拖尾因子	分离度(USP)
1	4.074	561856	100.000	67107	5511	0.984	--
总计		561856	100.000	67107			

检测器A Ch2 260nm

峰号	保留时间	面积	面积%	高度	理论塔板数(USP)	拖尾因子	分离度(USP)
1	2.191	711386	100.000	117421	3005	1.059	--
总计		711386	100.000	117421			

图62 恩格列净二甲双胍缓释片溶出曲线测定HPLC图谱  
自制品6041001-3批(25mg/1000mg规格)-pH6.8介质-360min-片2  
供试品溶液-1

**SHIMADZU**  
**LabSolutions SMF-357**

<样品信息>

色谱柱 :MM C18/SCX(150mm\*4.6mm,5µm)      流 速: 1.5ml/min  
 柱温 :30°C      波 长: 224nm/260nm  
 数据文件名 : RC\$SMF-357 - 0-18/16-64-2 - zzp-6041001-3p-rcqx-pH6.8jz-25mg1000mg-360min-P3.lcd  
 方法文件名 : RC\$SMF-357 - SMF-357-RCQX-FX266.lcm  
 批处理文件名: RC\$SMF-357 - 20260516-fx266.lcb  
 样品瓶号 : 2-20  
 进样体积 : 10 µl      版本号: 6.115  
 进样时间 : 2026/05/16 23:13:38      实验者: wangdan  
 处理时间(V2) : 2026/05/18 09:38:52      处理者: wangdan  
 仪器型号 : SHIMADZU LC-2050C (FX266)

<色谱图>

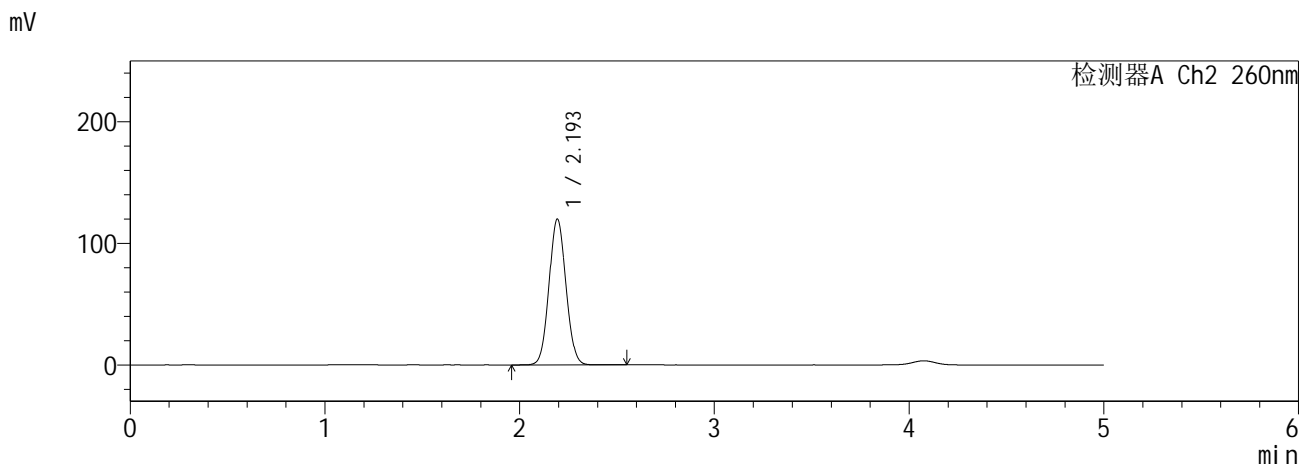
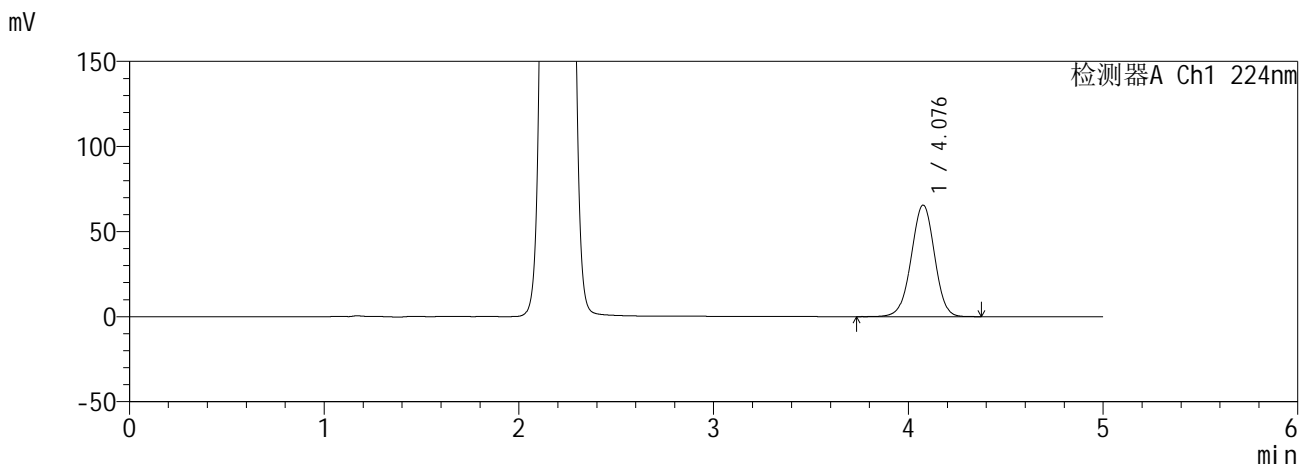

<峰表>

检测器A Ch1 224nm

峰号	保留时间	面积	面积%	高度	理论塔板数(USP)	拖尾因子	分离度(USP)
1	4.076	544063	100.000	65352	5595	0.982	--
总计		544063	100.000	65352			

检测器A Ch2 260nm

峰号	保留时间	面积	面积%	高度	理论塔板数(USP)	拖尾因子	分离度(USP)
1	2.193	725852	100.000	119574	3013	1.059	--
总计		725852	100.000	119574			

图63 恩格列净二甲双胍缓释片溶出曲线测定HPLC图谱  
自制品6041001-3批(25mg/1000mg规格)-pH6.8介质-360min-片3  
供试品溶液-1

**SHIMADZU**  
**LabSolutions SMF-357**

<样品信息>

色谱柱 :MM C18/SCX(150mm\*4.6mm,5μm)      流 速: 1.5ml/min  
 柱温 :30°C      波 长: 224nm/260nm  
 数据文件名 : RC\$SMF-357 - 0-18/16-65-2 - zzp-6041001-3p-rcqx-pH6.8jz-25mg1000mg-360min-P4.lcd  
 方法文件名 : RC\$SMF-357 - SMF-357-RCQX-FX266.lcm  
 批处理文件名: RC\$SMF-357 - 20260516-fx266.lcb  
 样品瓶号 : 2-29  
 进样体积 : 10 μl      版本号: 6.115  
 进样时间 : 2026/05/16 23:19:00      实验者: wangdan  
 处理时间(V2) : 2026/05/18 09:38:55      处理者: wangdan  
 仪器型号 : SHIMADZU LC-2050C (FX266)

<色谱图>

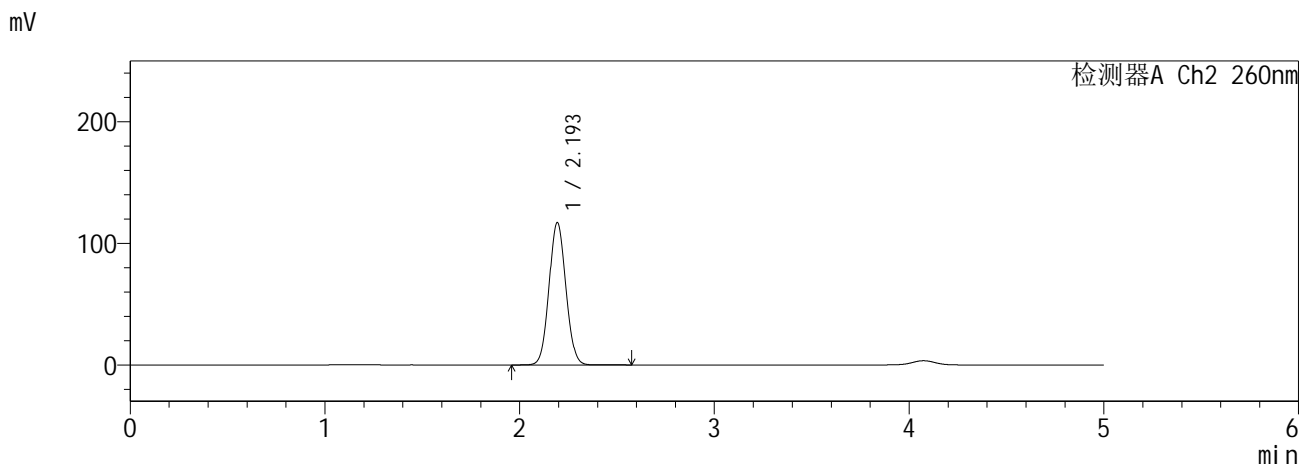
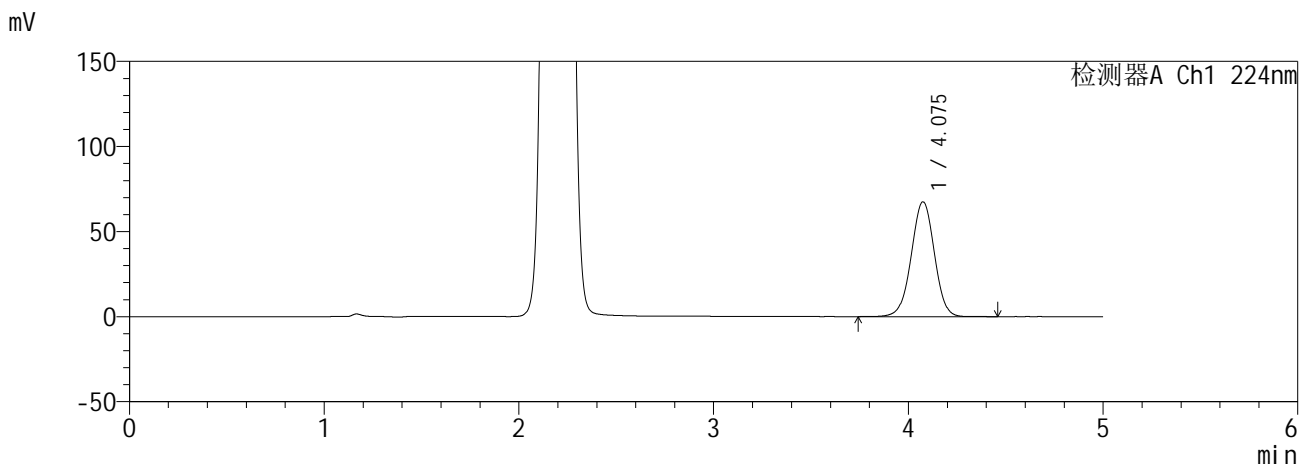

<峰表>

检测器A Ch1 224nm

峰号	保留时间	面积	面积%	高度	理论塔板数(USP)	拖尾因子	分离度(USP)
1	4.075	555566	100.000	67312	5695	0.988	--
总计		555566	100.000	67312			

检测器A Ch2 260nm

峰号	保留时间	面积	面积%	高度	理论塔板数(USP)	拖尾因子	分离度(USP)
1	2.193	704167	100.000	116592	3049	1.063	--
总计		704167	100.000	116592			

图64 恩格列净二甲双胍缓释片溶出曲线测定HPLC图谱  
自制品6041001-3批(25mg/1000mg规格)-pH6.8介质-360min-片4  
供试品溶液-1

**SHIMADZU**  
**LabSolutions SMF-357**

<样品信息>

色谱柱 :MM C18/SCX(150mm\*4.6mm,5µm)      流 速: 1.5ml/min  
 柱温 :30°C      波 长: 224nm/260nm  
 数据文件名 : RC\$SMF-357 - 0-18/16-66-2 - zzp-6041001-3p-rcqx-pH6.8jz-25mg1000mg-360min-P5.lcd  
 方法文件名 : RC\$SMF-357 - SMF-357-RCQX-FX266.lcm  
 批处理文件名: RC\$SMF-357 - 20260516-fx266.lcb  
 样品瓶号 : 2-38  
 进样体积 : 10 µl      版本号: 6.115  
 进样时间 : 2026/05/16 23:24:22      实验者: wangdan  
 处理时间(V2) : 2026/05/18 09:38:59      处理者: wangdan  
 仪器型号 : SHIMADZU LC-2050C (FX266)

<色谱图>

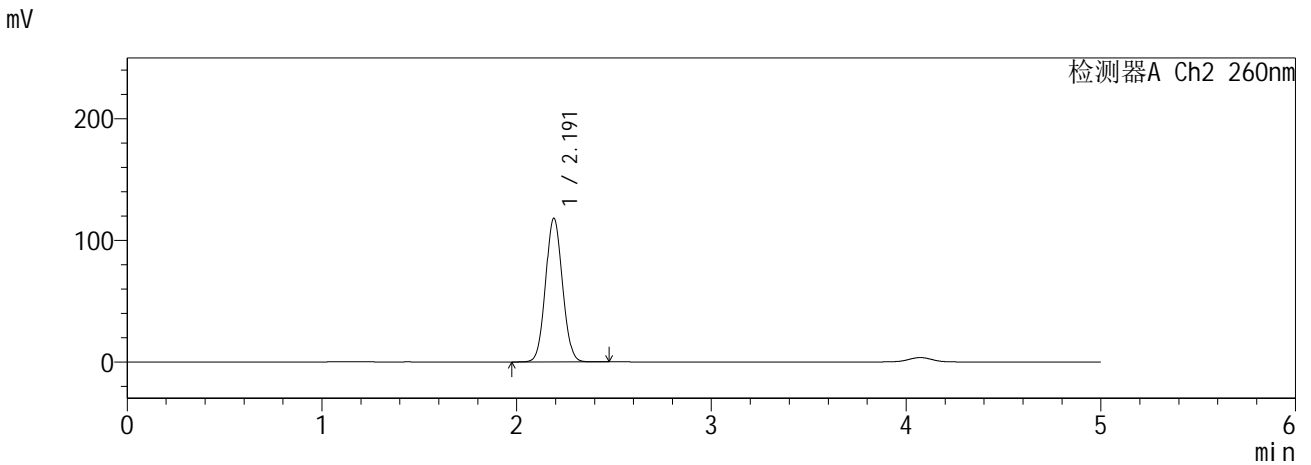
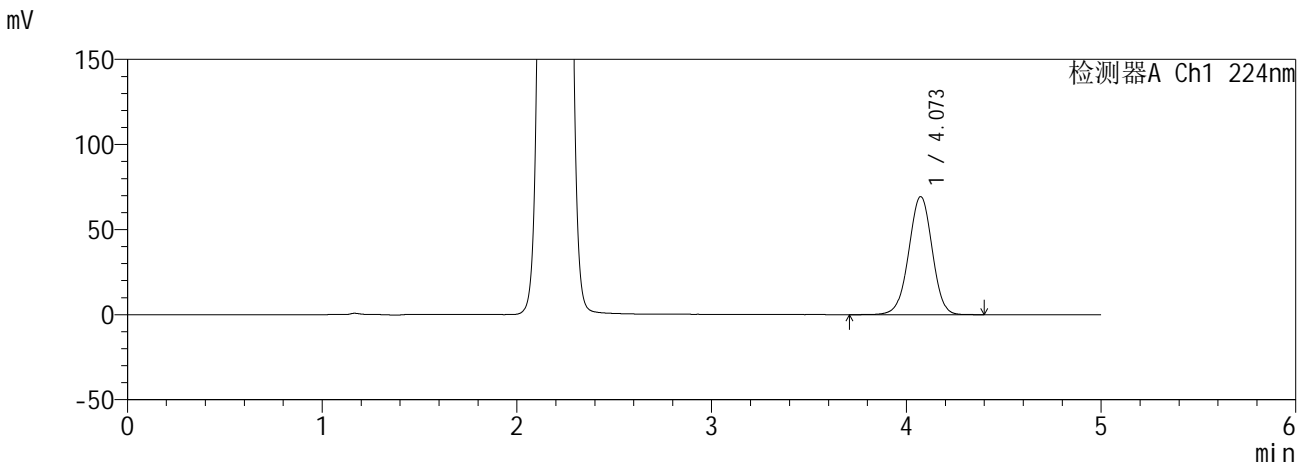

<峰表>

检测器A Ch1 224nm

峰号	保留时间	面积	面积%	高度	理论塔板数(USP)	拖尾因子	分离度(USP)
1	4.073	579121	100.000	69309	5531	0.982	--
总计		579121	100.000	69309			

检测器A Ch2 260nm

峰号	保留时间	面积	面积%	高度	理论塔板数(USP)	拖尾因子	分离度(USP)
1	2.191	713156	100.000	118106	3018	1.061	--
总计		713156	100.000	118106			

图65 恩格列净二甲双胍缓释片溶出曲线测定HPLC图谱  
自制品6041001-3批(25mg/1000mg规格)-pH6.8介质-360min-片5  
供试品溶液-1

**SHIMADZU**  
**LabSolutions SMF-357**

<样品信息>

色谱柱 :MM C18/SCX(150mm\*4.6mm,5µm)      流 速: 1.5ml/min  
 柱温 :30°C      波 长: 224nm/260nm  
 数据文件名 : RC\$SMF-357 - 0-18/16-67-2 - zzp-6041001-3p-rcqx-pH6.8jz-25mg1000mg-360min-P6.lcd  
 方法文件名 : RC\$SMF-357 - SMF-357-RCQX-FX266.lcm  
 批处理文件名: RC\$SMF-357 - 20260516-fx266.lcb  
 样品瓶号 : 2-47  
 进样体积 : 10 µl      版本号: 6.115  
 进样时间 : 2026/05/16 23:29:44      实验者: wangdan  
 处理时间(V2) : 2026/05/18 09:39:02      处理者: wangdan  
 仪器型号 : SHIMADZU LC-2050C (FX266)

<色谱图>

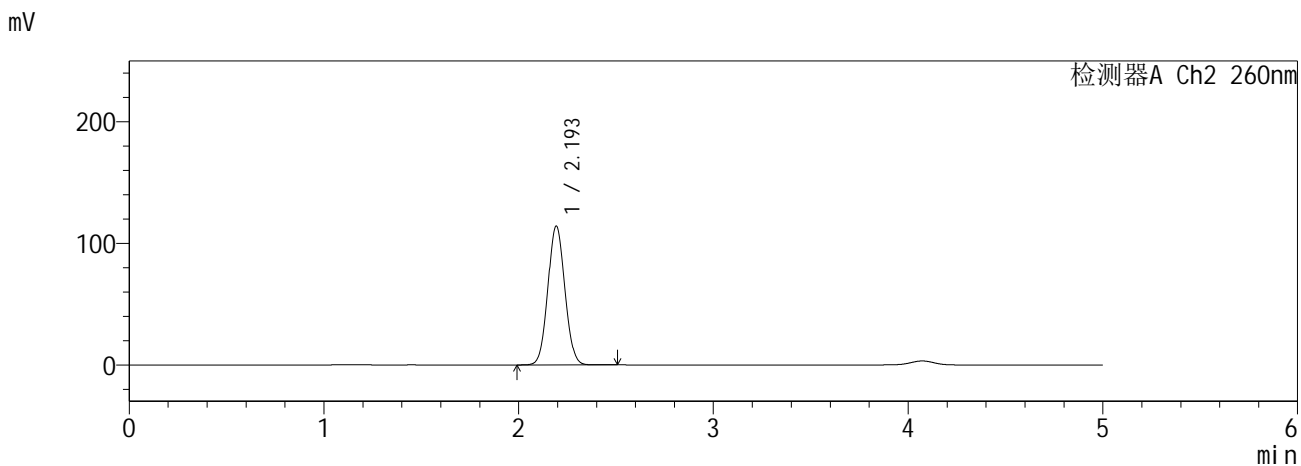
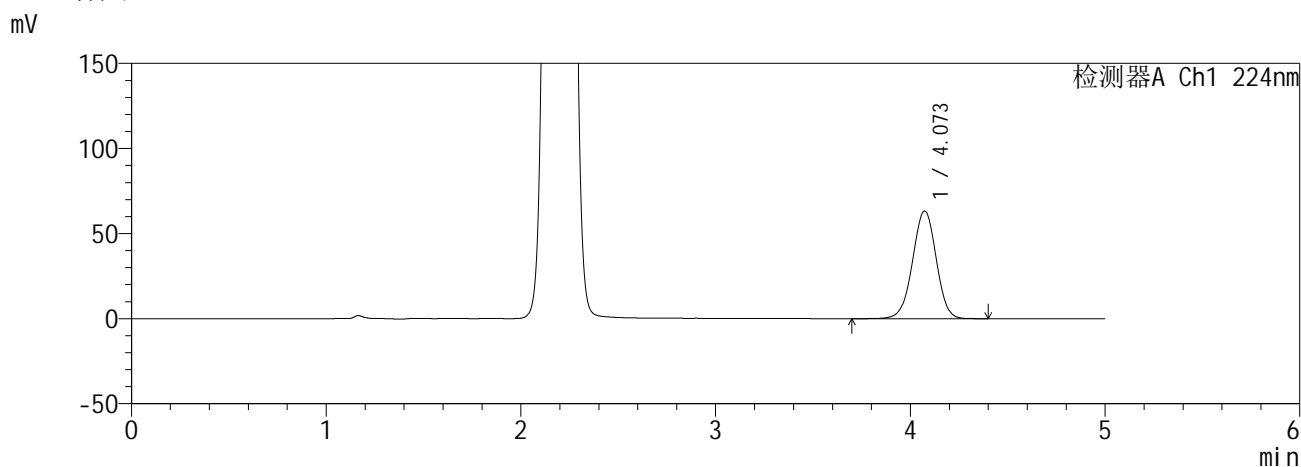

<峰表>

检测器A Ch1 224nm

峰号	保留时间	面积	面积%	高度	理论塔板数(USP)	拖尾因子	分离度(USP)
1	4.073	533799	100.000	63224	5396	0.983	--
总计		533799	100.000	63224			

检测器A Ch2 260nm

峰号	保留时间	面积	面积%	高度	理论塔板数(USP)	拖尾因子	分离度(USP)
1	2.193	694417	100.000	113687	2974	1.057	--
总计		694417	100.000	113687			

图66 恩格列净二甲双胍缓释片溶出曲线测定HPLC图谱  
 自制品6041001-3批(25mg/1000mg规格)-pH6.8介质-360min-片6  
 供试品溶液-1

**SHIMADZU**  
**LabSolutions** **SMF-357**

<样品信息>

色谱柱 :MM C18/SCX(150mm\*4.6mm,5µm)      流 速: 1.5ml/min  
 柱温 :30°C      波 长: 224nm/260nm  
 数据文件名 : RC\$SMF-357 - 0-18/16-68-2 - zzp-6041001-3p-rcqx-pH6.8jz-25mg1000mg-480min-P1.lcd  
 方法文件名 : RC\$SMF-357 - SMF-357-RCQX-FX266.lcm  
 批处理文件名: RC\$SMF-357 - 20260516-fx266.lcb  
 样品瓶号 : 2-3  
 进样体积 : 10 µl      版本号: 6.115  
 进样时间 : 2026/05/16 23:35:06      实验者: wangdan  
 处理时间(V2) : 2026/05/18 09:39:05      处理者: wangdan  
 仪器型号 : SHIMADZU LC-2050C (FX266)

<色谱图>

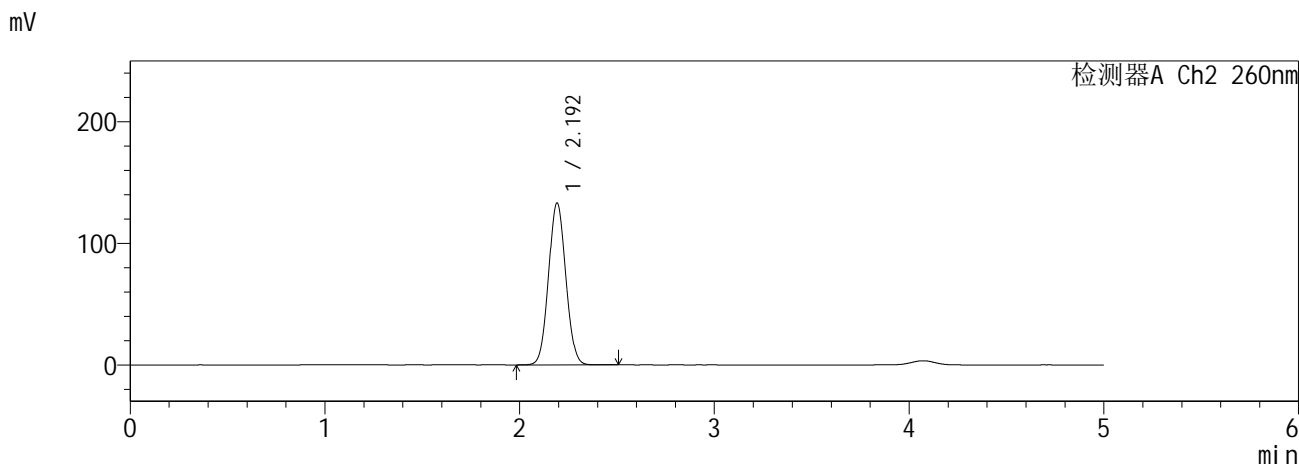
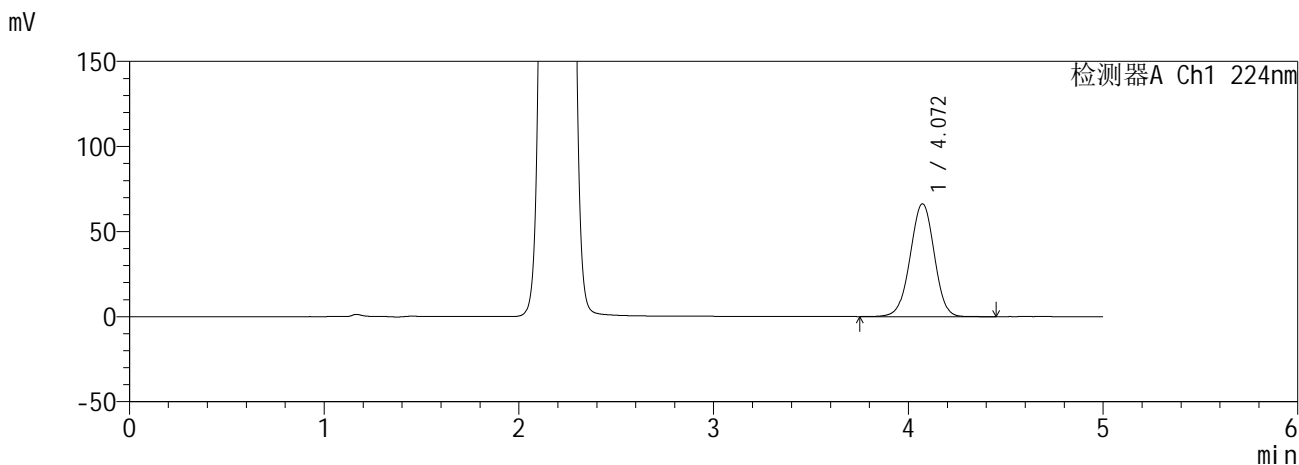

<峰表>

检测器A Ch1 224nm

峰号	保留时间	面积	面积%	高度	理论塔板数(USP)	拖尾因子	分离度(USP)
1	4.072	568063	100.000	66301	5231	0.980	--
总计		568063	100.000	66301			

检测器A Ch2 260nm

峰号	保留时间	面积	面积%	高度	理论塔板数(USP)	拖尾因子	分离度(USP)
1	2.192	821025	100.000	132869	2889	1.056	--
总计		821025	100.000	132869			

图67 恩格列净二甲双胍缓释片溶出曲线测定HPLC图谱  
自制品6041001-3批(25mg/1000mg规格)-pH6.8介质-480min-片1  
供试品溶液-1

**SHIMADZU**  
**LabSolutions SMF-357**

<样品信息>

色谱柱 :MM C18/SCX(150mm\*4.6mm,5μm)      流 速: 1.5ml/min  
 柱温 :30°C      波 长: 224nm/260nm  
 数据文件名 : RC\$SMF-357 - 0-18/16-69-2 - zzp-6041001-3p-rcqx-pH6.8jz-25mg1000mg-480min-P2.lcd  
 方法文件名 : RC\$SMF-357 - SMF-357-RCQX-FX266.lcm  
 批处理文件名: RC\$SMF-357 - 20260516-fx266.lcb  
 样品瓶号 : 2-12  
 进样体积 : 10 μl      版本号: 6.115  
 进样时间 : 2026/05/16 23:40:30      实验者: wangdan  
 处理时间(V2) : 2026/05/18 09:39:08      处理者: wangdan  
 仪器型号 : SHIMADZU LC-2050C (FX266)

<色谱图>

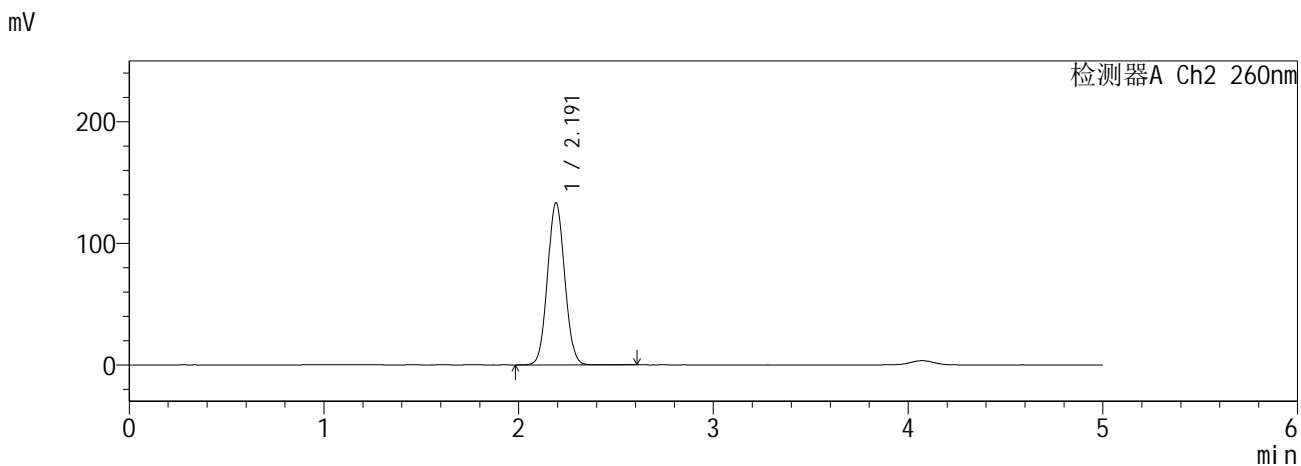
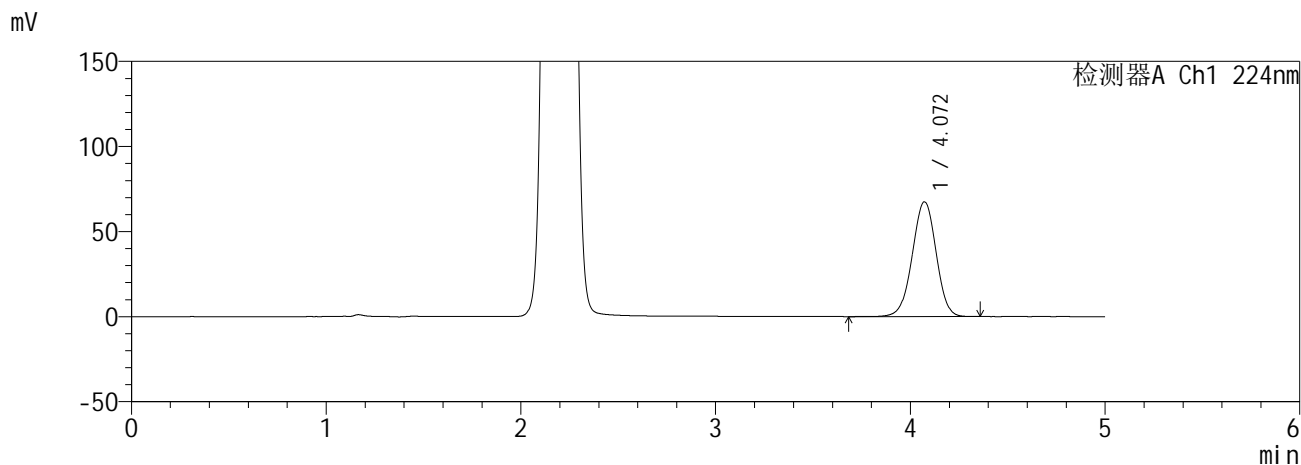

<峰表>

检测器A Ch1 224nm

峰号	保留时间	面积	面积%	高度	理论塔板数(USP)	拖尾因子	分离度(USP)
1	4.072	574469	100.000	67463	5298	0.980	--
总计		574469	100.000	67463			

检测器A Ch2 260nm

峰号	保留时间	面积	面积%	高度	理论塔板数(USP)	拖尾因子	分离度(USP)
1	2.191	818045	100.000	133055	2922	1.058	--
总计		818045	100.000	133055			

图68 恩格列净二甲双胍缓释片溶出曲线测定HPLC图谱  
自制品6041001-3批(25mg/1000mg规格)-pH6.8介质-480min-片2  
供试品溶液-1

**SHIMADZU**  
**LabSolutions SMF-357**

<样品信息>

色谱柱 :MM C18/SCX(150mm\*4.6mm,5µm)      流 速: 1.5ml/min  
 柱温 :30°C      波 长: 224nm/260nm  
 数据文件名 : RC\$SMF-357 - 0-18/16-70-2 - zzp-6041001-3p-rcqx-pH6.8jz-25mg1000mg-480min-P3.lcd  
 方法文件名 : RC\$SMF-357 - SMF-357-RCQX-FX266.lcm  
 批处理文件名: RC\$SMF-357 - 20260516-fx266.lcb  
 样品瓶号 : 2-21  
 进样体积 : 10 µl      版本号: 6.115  
 进样时间 : 2026/05/16 23:45:52      实验者: wangdan  
 处理时间(V2) : 2026/05/18 09:39:11      处理者: wangdan  
 仪器型号 : SHIMADZU LC-2050C (FX266)

<色谱图>

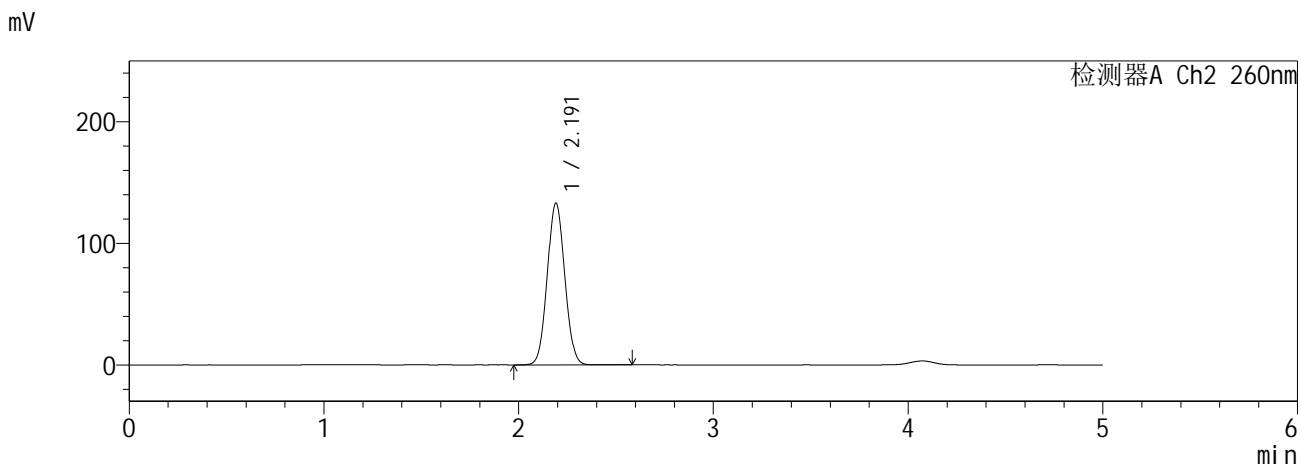
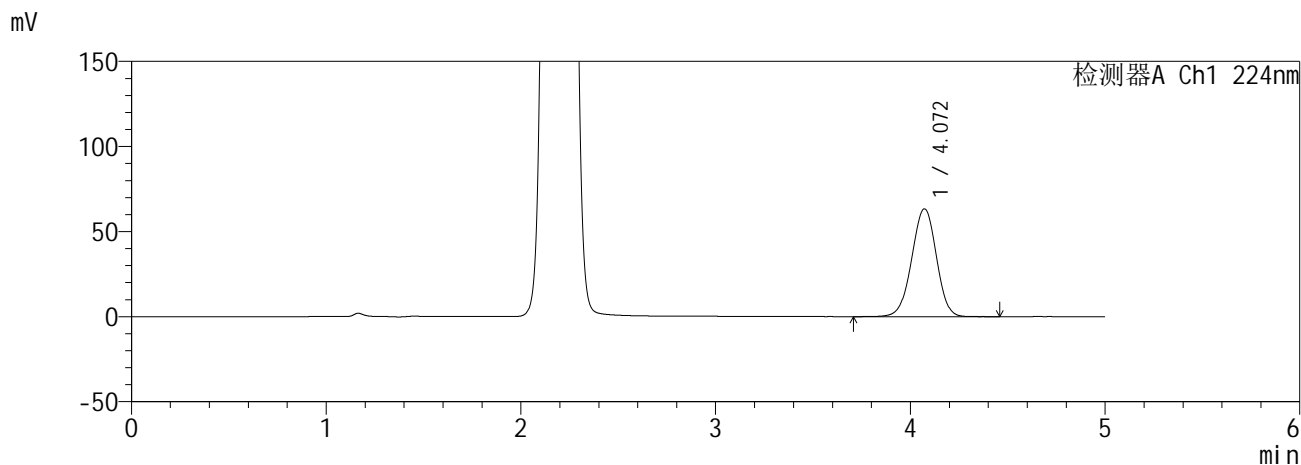

<峰表>

检测器A Ch1 224nm

峰号	保留时间	面积	面积%	高度	理论塔板数(USP)	拖尾因子	分离度(USP)
1	4.072	556896	100.000	63370	4952	0.975	--
总计		556896	100.000	63370			

检测器A Ch2 260nm

峰号	保留时间	面积	面积%	高度	理论塔板数(USP)	拖尾因子	分离度(USP)
1	2.191	833774	100.000	132933	2793	1.053	--
总计		833774	100.000	132933			

图69 恩格列净二甲双胍缓释片溶出曲线测定HPLC图谱  
自制品6041001-3批(25mg/1000mg规格)-pH6.8介质-480min-片3  
供试品溶液-1

**SHIMADZU**  
**LabSolutions SMF-357**

<样品信息>

色谱柱	:MM C18/SCX(150mm*4.6mm,5µm)	流速	: 1.5ml/min
柱温	:30°C	波长	: 224nm/260nm
数据文件名	: RC\$SMF-357 - 0-18/16-71-2 - zzp-6041001-3p-rcqx-pH6.8jz-25mg1000mg-480min-P4.lcd		
方法文件名	: RC\$SMF-357 - SMF-357-RCQX-FX266.lcm		
批处理文件名	: RC\$SMF-357 - 20260516-fx266.lcb		
样品瓶号	: 2-30	版本号	: 6.115
进样体积	: 10 µl	实验者	: wangdan
进样时间	: 2026/05/16 23:51:15	处理者	: wangdan
处理时间(V2)	: 2026/05/18 09:39:14		
仪器型号	: SHIMADZU LC-2050C (FX266)		

<色谱图>

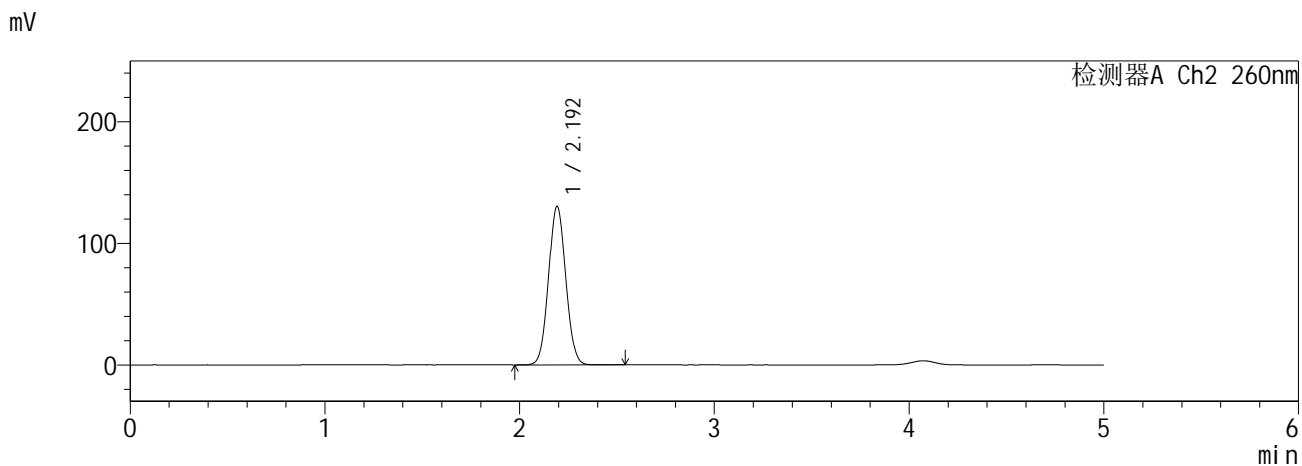
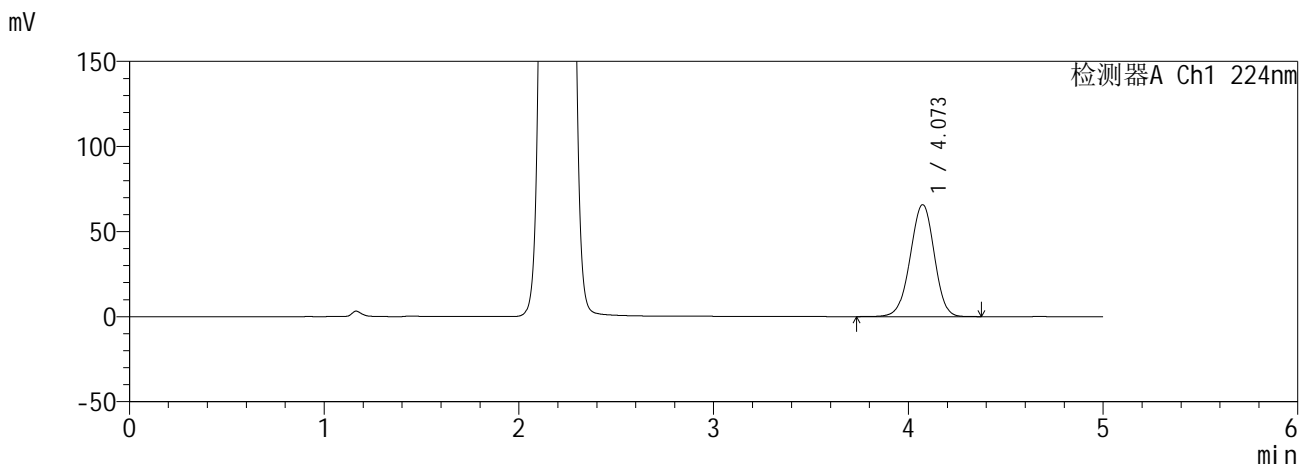

<峰表>

检测器A Ch1 224nm

峰号	保留时间	面积	面积%	高度	理论塔板数(USP)	拖尾因子	分离度(USP)
1	4.073	563562	100.000	65768	5223	0.971	--
总计		563562	100.000	65768			

检测器A Ch2 260nm

峰号	保留时间	面积	面积%	高度	理论塔板数(USP)	拖尾因子	分离度(USP)
1	2.192	804062	100.000	130019	2885	1.051	--
总计		804062	100.000	130019			

图70 恩格列净二甲双胍缓释片溶出曲线测定HPLC图谱  
自制品6041001-3批(25mg/1000mg规格)-pH6.8介质-480min-片4  
供试品溶液-1

**SHIMADZU**  
**LabSolutions SMF-357**

<样品信息>

色谱柱	:MM C18/SCX(150mm*4.6mm,5µm)	流 速:	1.5ml/min
柱温	:30°C	波 长:	224nm/260nm
数据文件名	: RC\$SMF-357 - 0-18/16-72-2 - zzp-6041001-3p-rcqx-pH6.8jz-25mg1000mg-480min-P5.lcd		
方法文件名	: RC\$SMF-357 - SMF-357-RCQX-FX266.lcm		
批处理文件名:	RC\$SMF-357 - 20260516-fx266.lcb		
样品瓶号	: 2-39	版本号:	6.115
进样体积	: 10 µl	实验者:	wangdan
进样时间	: 2026/05/16 23:56:38	处理者:	wangdan
处理时间(V2)	: 2026/05/18 09:39:17		
仪器型号	: SHIMADZU LC-2050C (FX266)		

<色谱图>

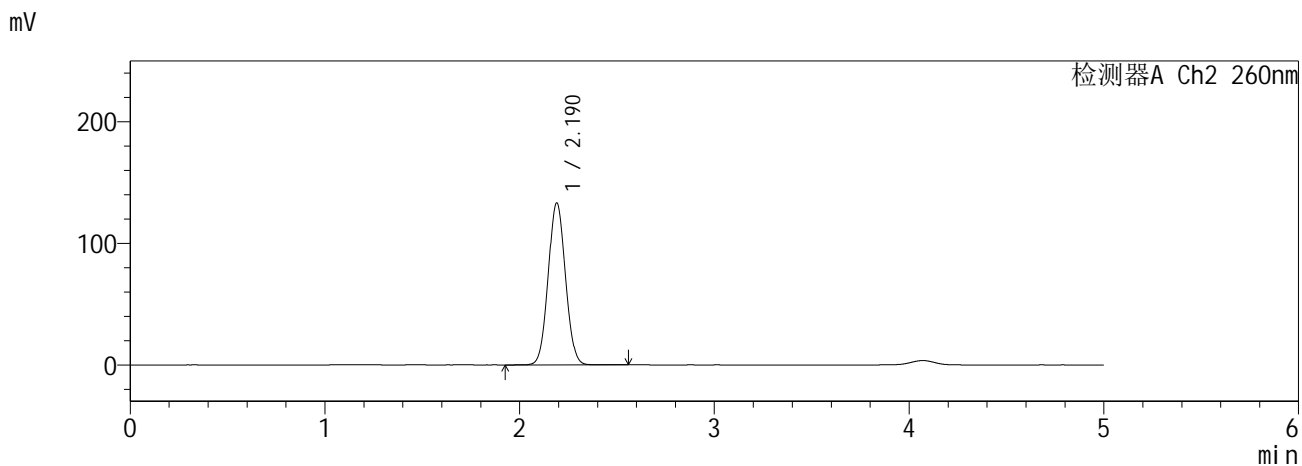
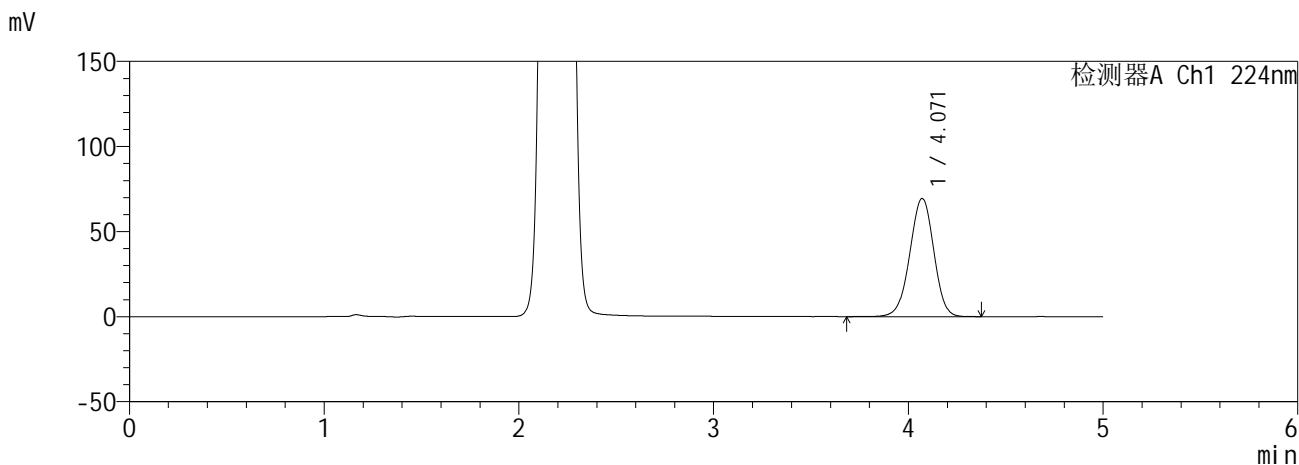

<峰表>

检测器A Ch1 224nm

峰号	保留时间	面积	面积%	高度	理论塔板数(USP)	拖尾因子	分离度(USP)
1	4.071	593376	100.000	69414	5246	0.973	--
总计		593376	100.000	69414			

检测器A Ch2 260nm

峰号	保留时间	面积	面积%	高度	理论塔板数(USP)	拖尾因子	分离度(USP)
1	2.190	821449	100.000	133226	2886	1.051	--
总计		821449	100.000	133226			

图71 恩格列净二甲双胍缓释片溶出曲线测定HPLC图谱  
自制品6041001-3批(25mg/1000mg规格)-pH6.8介质-480min-片5  
供试品溶液-1

**SHIMADZU**  
**LabSolutions SMF-357**

<样品信息>

色谱柱 :MM C18/SCX(150mm\*4.6mm,5μm)      流 速: 1.5ml/min  
 柱温 :30°C      波 长: 224nm/260nm  
 数据文件名 : RC\$SMF-357 - 0-18/16-73-2 - zzp-6041001-3p-rcqx-pH6.8jz-25mg1000mg-480min-P6.lcd  
 方法文件名 : RC\$SMF-357 - SMF-357-RCQX-FX266.lcm  
 批处理文件名: RC\$SMF-357 - 20260516-fx266.lcb  
 样品瓶号 : 2-48  
 进样体积 : 10 μl      版本号: 6.115  
 进样时间 : 2026/05/17 00:02:02      实验者: wangdan  
 处理时间(V2) : 2026/05/18 09:39:20      处理者: wangdan  
 仪器型号 : SHIMADZU LC-2050C (FX266)

<色谱图>

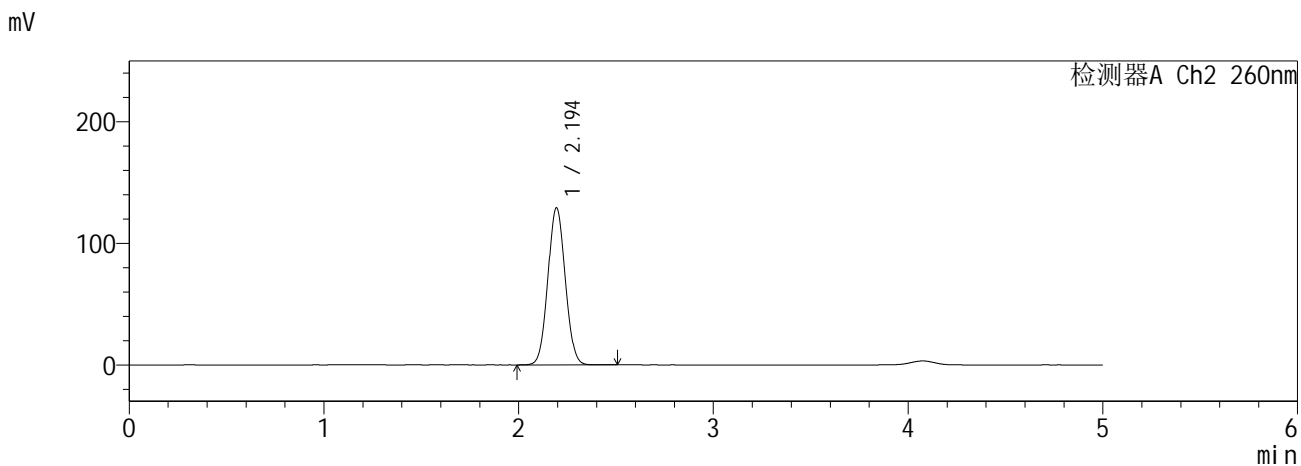
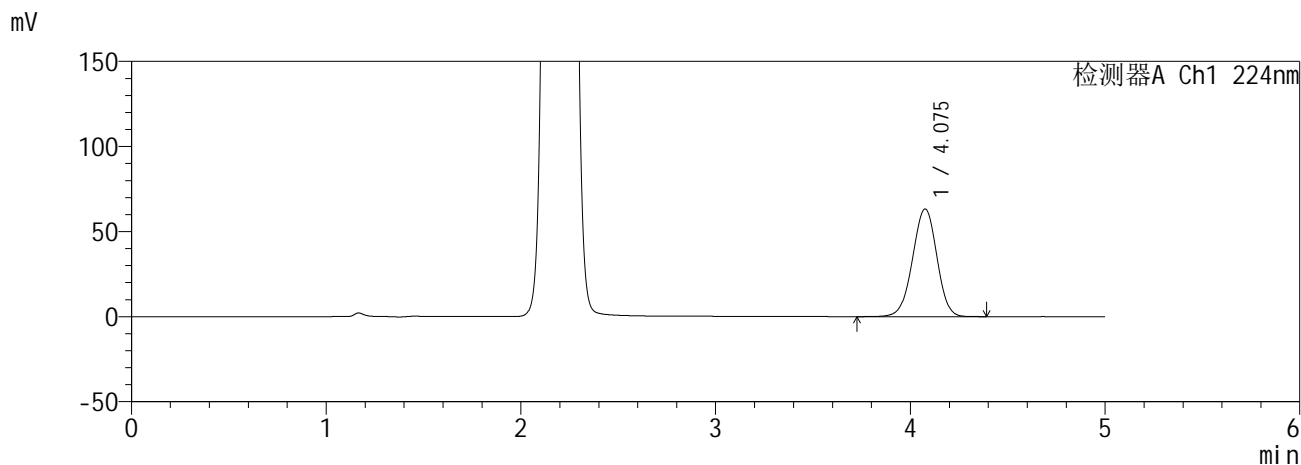

<峰表>

检测器A Ch1 224nm

峰号	保留时间	面积	面积%	高度	理论塔板数(USP)	拖尾因子	分离度(USP)
1	4.075	548480	100.000	63097	5091	0.973	--
总计		548480	100.000	63097			

检测器A Ch2 260nm

峰号	保留时间	面积	面积%	高度	理论塔板数(USP)	拖尾因子	分离度(USP)
1	2.194	802282	100.000	129049	2854	1.051	--
总计		802282	100.000	129049			

图72 恩格列净二甲双胍缓释片溶出曲线测定HPLC图谱  
自制品6041001-3批(25mg/1000mg规格)-pH6.8介质-480min-片6  
供试品溶液-1

**SHIMADZU**  
**LabSolutions SMF-357**

<样品信息>

色谱柱 :MM C18/SCX(150mm\*4.6mm,5μm)      流 速: 1.5ml/min  
 柱温 :30°C      波 长: 224nm/260nm  
 数据文件名 : RC\$SMF-357 - 0-18/16-74-2 - zzp-6041001-3p-rcqx-pH6.8jz-25mg1000mg-600min-P1.lcd  
 方法文件名 : RC\$SMF-357 - SMF-357-RCQX-FX266.lcm  
 批处理文件名: RC\$SMF-357 - 20260516-fx266.lcb  
 样品瓶号 : 2-4  
 进样体积 : 10 μl      版本号: 6.115  
 进样时间 : 2026/05/17 00:07:25      实验者: wangdan  
 处理时间(V2) : 2026/05/18 09:39:23      处理者: wangdan  
 仪器型号 : SHIMADZU LC-2050C (FX266)

<色谱图>

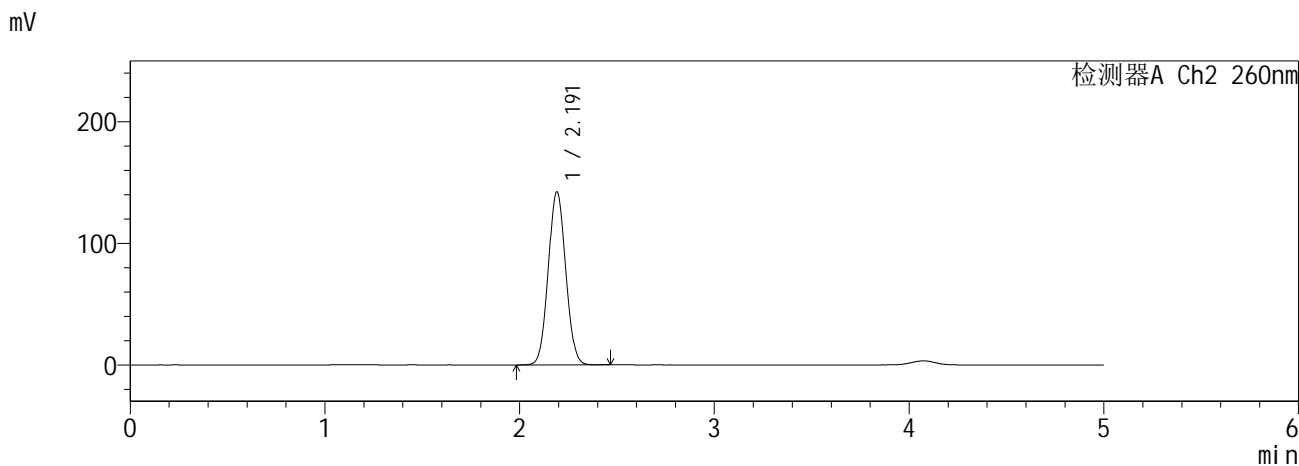
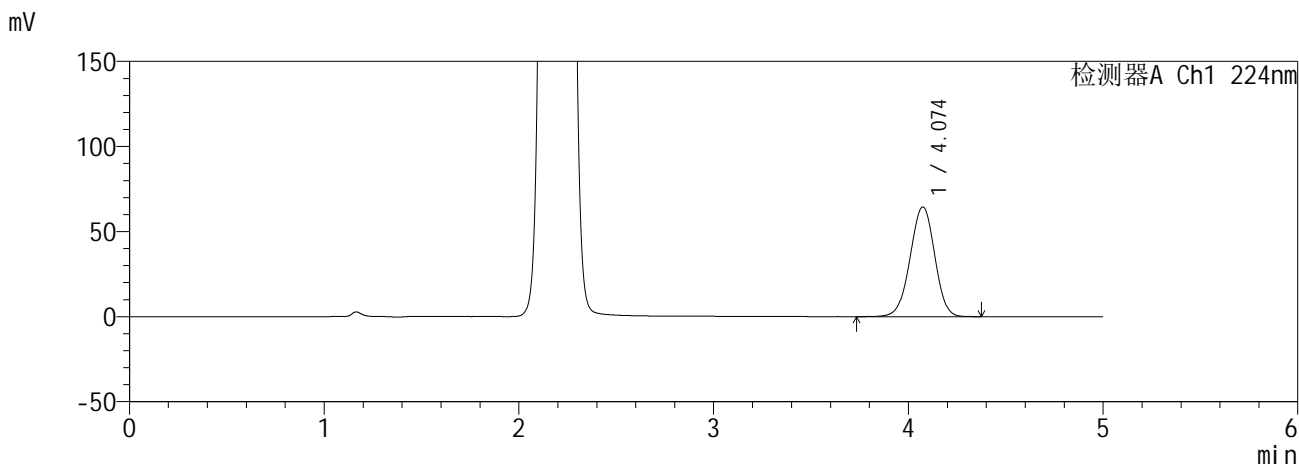

<峰表>

检测器A Ch1 224nm

峰号	保留时间	面积	面积%	高度	理论塔板数(USP)	拖尾因子	分离度(USP)
1	4.074	565181	100.000	64387	4971	0.974	--
总计		565181	100.000	64387			

检测器A Ch2 260nm

峰号	保留时间	面积	面积%	高度	理论塔板数(USP)	拖尾因子	分离度(USP)
1	2.191	889107	100.000	142204	2809	1.054	--
总计		889107	100.000	142204			

图73 恩格列净二甲双胍缓释片溶出曲线测定HPLC图谱  
自制品6041001-3批(25mg/1000mg规格)-pH6.8介质-600min-片1  
供试品溶液-1

**SHIMADZU**  
**LabSolutions SMF-357**

<样品信息>

色谱柱 :MM C18/SCX(150mm\*4.6mm,5µm)      流 速: 1.5ml/min  
 柱温 :30°C      波 长: 224nm/260nm  
 数据文件名 : RC\$SMF-357 - 0-18/16-75-2 - zzp-6041001-3p-rcqx-pH6.8jz-25mg1000mg-600min-P2.lcd  
 方法文件名 : RC\$SMF-357 - SMF-357-RCQX-FX266.lcm  
 批处理文件名: RC\$SMF-357 - 20260516-fx266.lcb  
 样品瓶号 : 2-13  
 进样体积 : 10 µl      版本号: 6.115  
 进样时间 : 2026/05/17 00:12:50      实验者: wangdan  
 处理时间(V2) : 2026/05/18 09:39:26      处理者: wangdan  
 仪器型号 : SHIMADZU LC-2050C (FX266)

<色谱图>

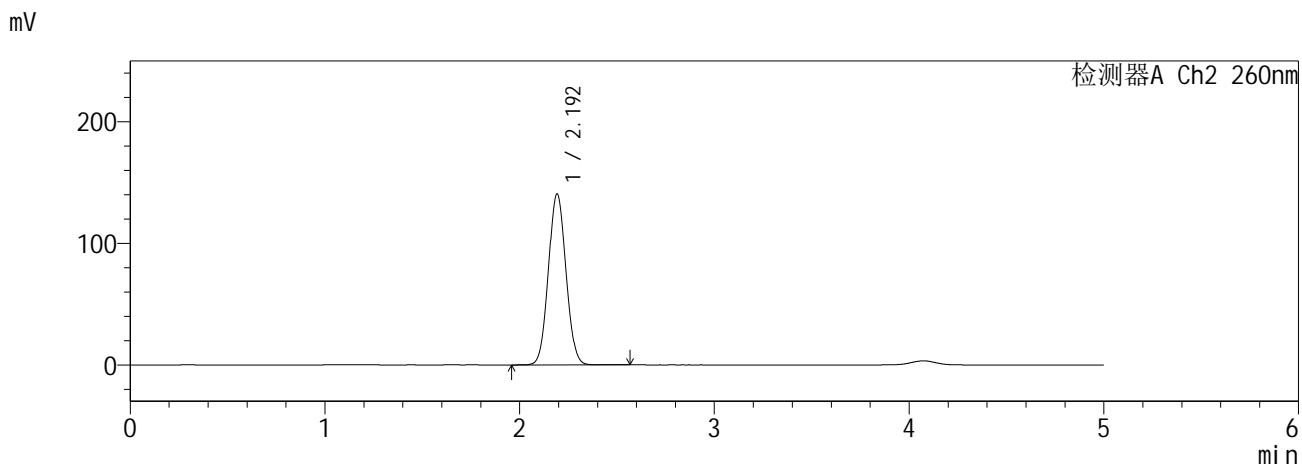
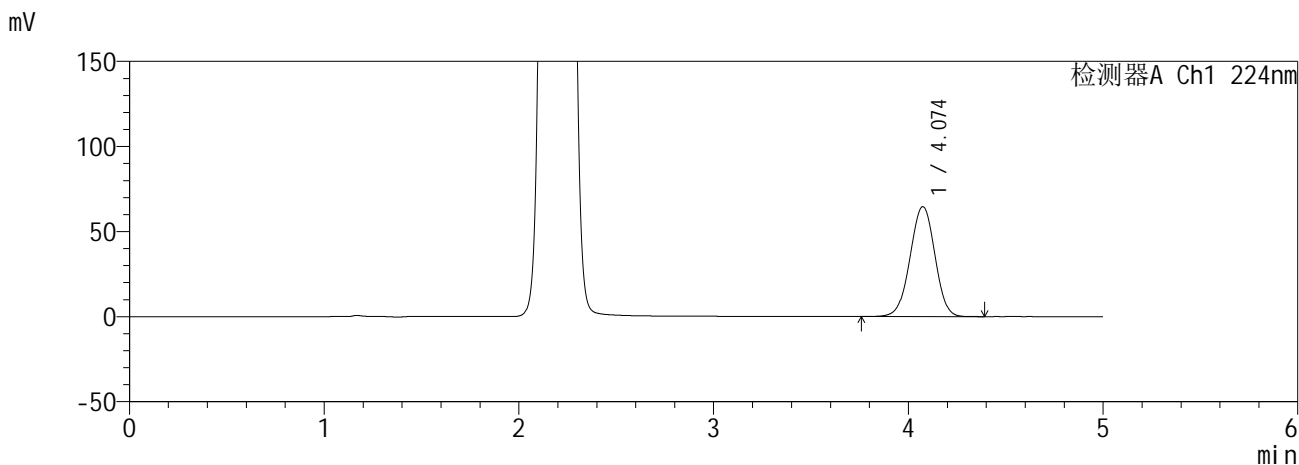

<峰表>

检测器A Ch1 224nm

峰号	保留时间	面积	面积%	高度	理论塔板数(USP)	拖尾因子	分离度(USP)
1	4.074	571367	100.000	64535	4887	0.981	--
总计		571367	100.000	64535			

检测器A Ch2 260nm

峰号	保留时间	面积	面积%	高度	理论塔板数(USP)	拖尾因子	分离度(USP)
1	2.192	883014	100.000	140297	2786	1.056	--
总计		883014	100.000	140297			

图74 恩格列净二甲双胍缓释片溶出曲线测定HPLC图谱  
自制品6041001-3批(25mg/1000mg规格)-pH6.8介质-600min-片2  
供试品溶液-1

**SHIMADZU**  
**LabSolutions SMF-357**

<样品信息>

色谱柱 :MM C18/SCX(150mm\*4.6mm,5μm)      流 速: 1.5ml/min  
 柱温 :30°C      波 长: 224nm/260nm  
 数据文件名 : RC\$SMF-357 - 0-18/16-76-2 - zzp-6041001-3p-rcqx-pH6.8jz-25mg1000mg-600min-P3.lcd  
 方法文件名 : RC\$SMF-357 - SMF-357-RCQX-FX266.lcm  
 批处理文件名: RC\$SMF-357 - 20260516-fx266.lcb  
 样品瓶号 : 2-22  
 进样体积 : 10 μl      版本号: 6.115  
 进样时间 : 2026/05/17 00:18:13      实验者: wangdan  
 处理时间(V2) : 2026/05/18 09:39:29      处理者: wangdan  
 仪器型号 : SHIMADZU LC-2050C (FX266)

<色谱图>

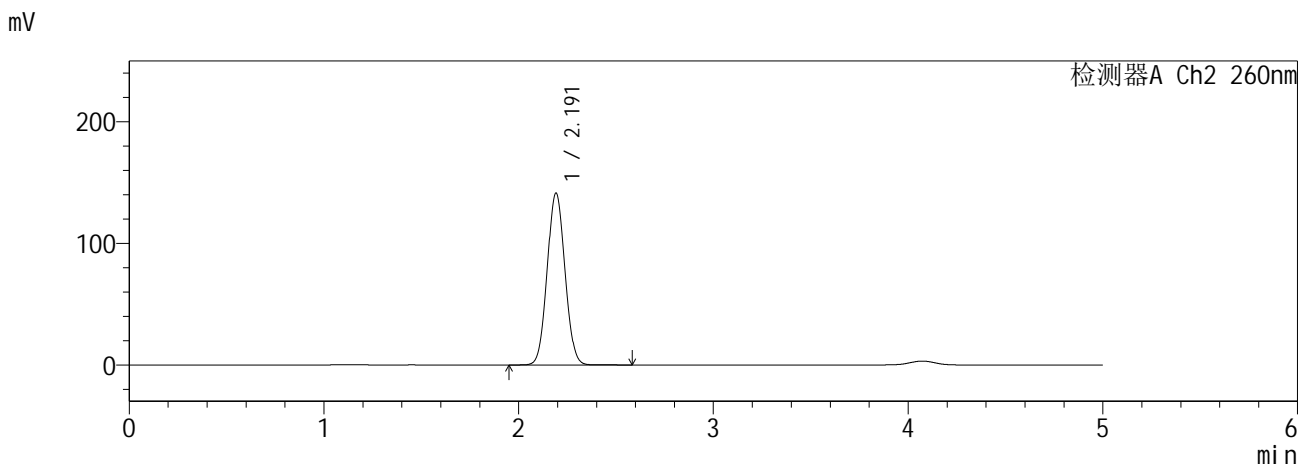
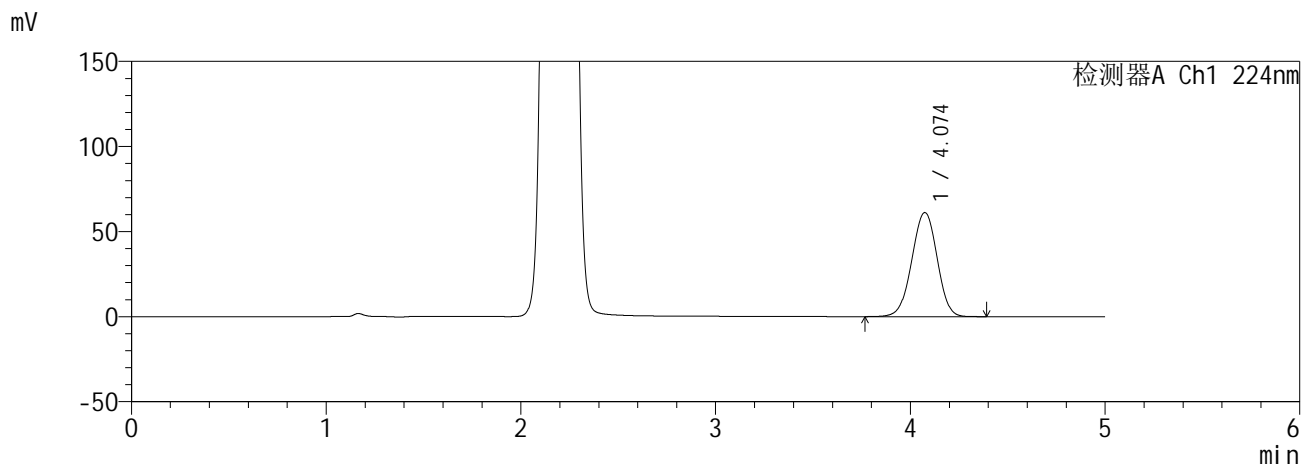

<峰表>

检测器A Ch1 224nm

峰号	保留时间	面积	面积%	高度	理论塔板数(USP)	拖尾因子	分离度(USP)
1	4.074	551790	100.000	61113	4685	0.978	--
总计		551790	100.000	61113			

检测器A Ch2 260nm

峰号	保留时间	面积	面积%	高度	理论塔板数(USP)	拖尾因子	分离度(USP)
1	2.191	897848	100.000	141154	2718	1.053	--
总计		897848	100.000	141154			

图75 恩格列净二甲双胍缓释片溶出曲线测定HPLC图谱  
自制品6041001-3批(25mg/1000mg规格)-pH6.8介质-600min-片3  
供试品溶液-1

**SHIMADZU**  
**LabSolutions SMF-357**

<样品信息>

色谱柱 :MM C18/SCX(150mm\*4.6mm,5µm)      流 速: 1.5ml/min  
 柱温 :30°C      波 长: 224nm/260nm  
 数据文件名 : RC\$SMF-357 - 0-18/16-77-2 - zzp-6041001-3p-rcqx-pH6.8jz-25mg1000mg-600min-P4.lcd  
 方法文件名 : RC\$SMF-357 - SMF-357-RCQX-FX266.lcm  
 批处理文件名: RC\$SMF-357 - 20260516-fx266.lcb  
 样品瓶号 : 2-31  
 进样体积 : 10 µl      版本号: 6.115  
 进样时间 : 2026/05/17 00:23:36      实验者: wangdan  
 处理时间(V2) : 2026/05/18 09:39:32      处理者: wangdan  
 仪器型号 : SHIMADZU LC-2050C (FX266)

<色谱图>

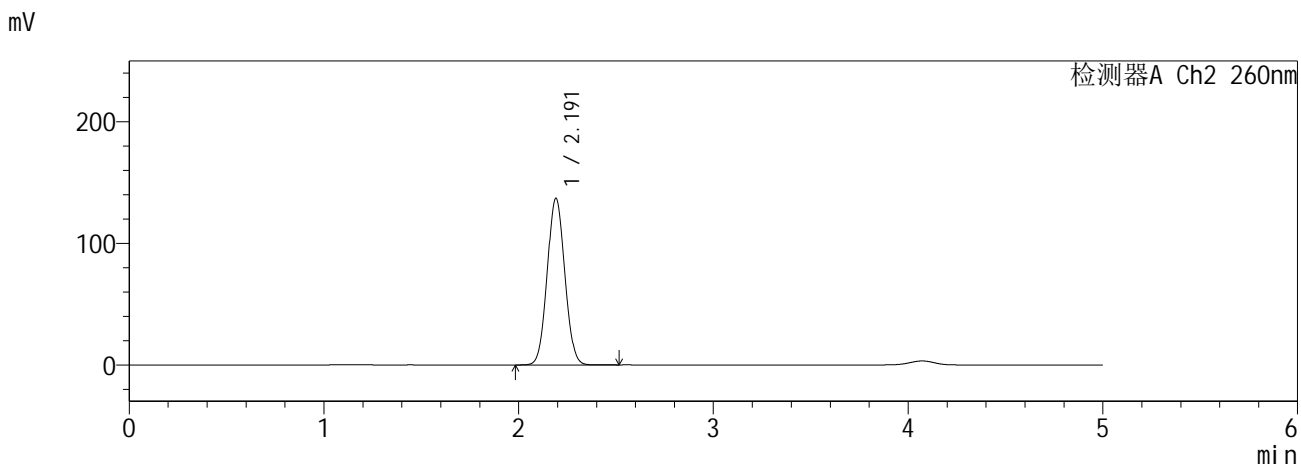
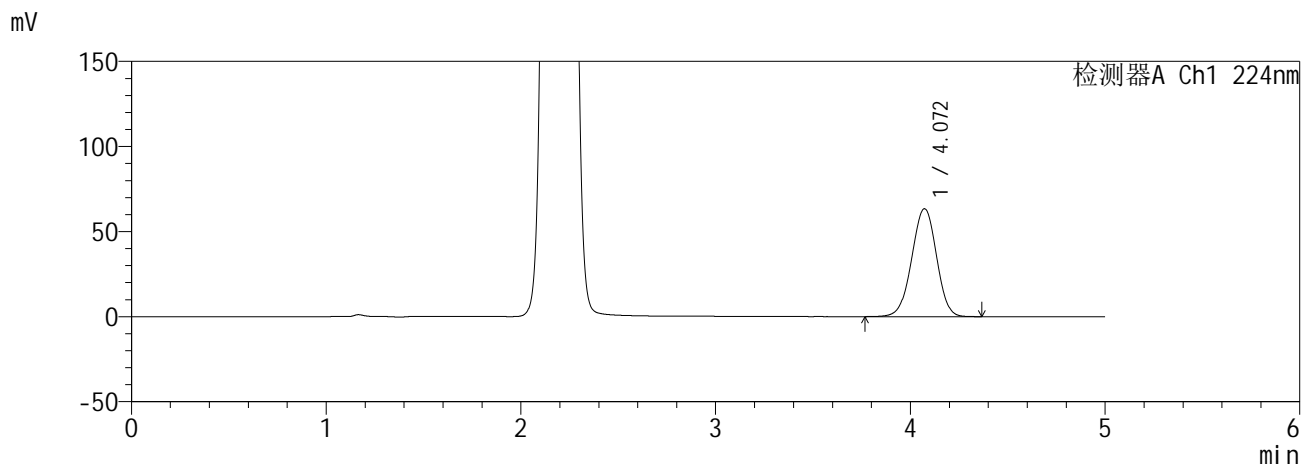

<峰表>

检测器A Ch1 224nm

峰号	保留时间	面积	面积%	高度	理论塔板数(USP)	拖尾因子	分离度(USP)
1	4.072	560817	100.000	63401	4880	0.976	--
总计		560817	100.000	63401			

检测器A Ch2 260nm

峰号	保留时间	面积	面积%	高度	理论塔板数(USP)	拖尾因子	分离度(USP)
1	2.191	861794	100.000	136851	2769	1.052	--
总计		861794	100.000	136851			

图76 恩格列净二甲双胍缓释片溶出曲线测定HPLC图谱  
自制品6041001-3批(25mg/1000mg规格)-pH6.8介质-600min-片4  
供试品溶液-1

**SHIMADZU**  
**LabSolutions SMF-357**

<样品信息>

色谱柱 :MM C18/SCX(150mm\*4.6mm,5µm)      流 速: 1.5ml/min  
 柱温 :30°C      波 长: 224nm/260nm  
 数据文件名 : RC\$SMF-357 - 0-18/16-78-2 - zzp-6041001-3p-rcqx-pH6.8jz-25mg1000mg-600min-P5.lcd  
 方法文件名 : RC\$SMF-357 - SMF-357-RCQX-FX266.lcm  
 批处理文件名: RC\$SMF-357 - 20260516-fx266.lcb  
 样品瓶号 : 2-40  
 进样体积 : 10 µl      版本号: 6.115  
 进样时间 : 2026/05/17 00:29:01      实验者: wangdan  
 处理时间(V2) : 2026/05/18 09:39:35      处理者: wangdan  
 仪器型号 : SHIMADZU LC-2050C (FX266)

<色谱图>

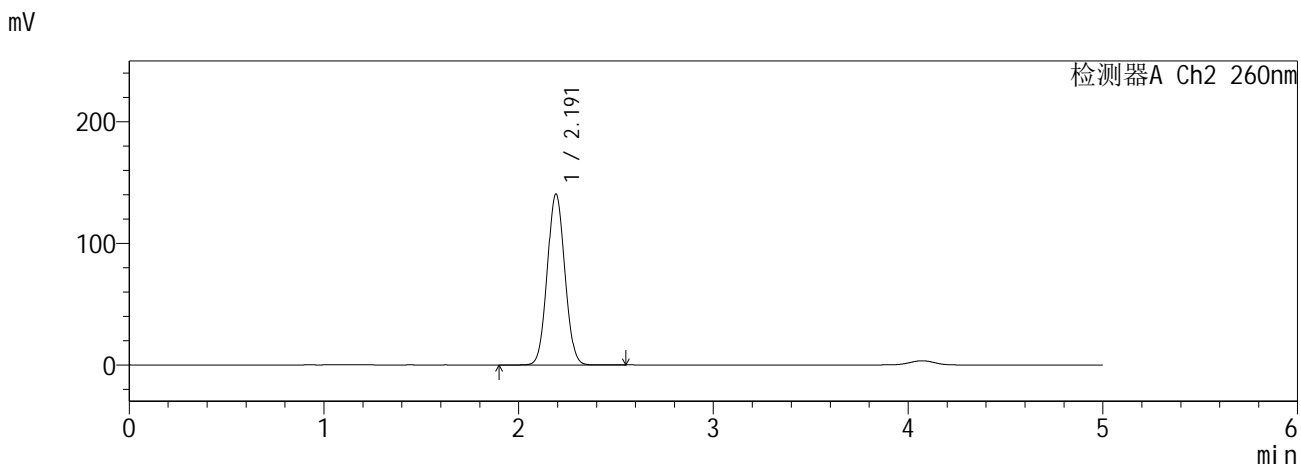
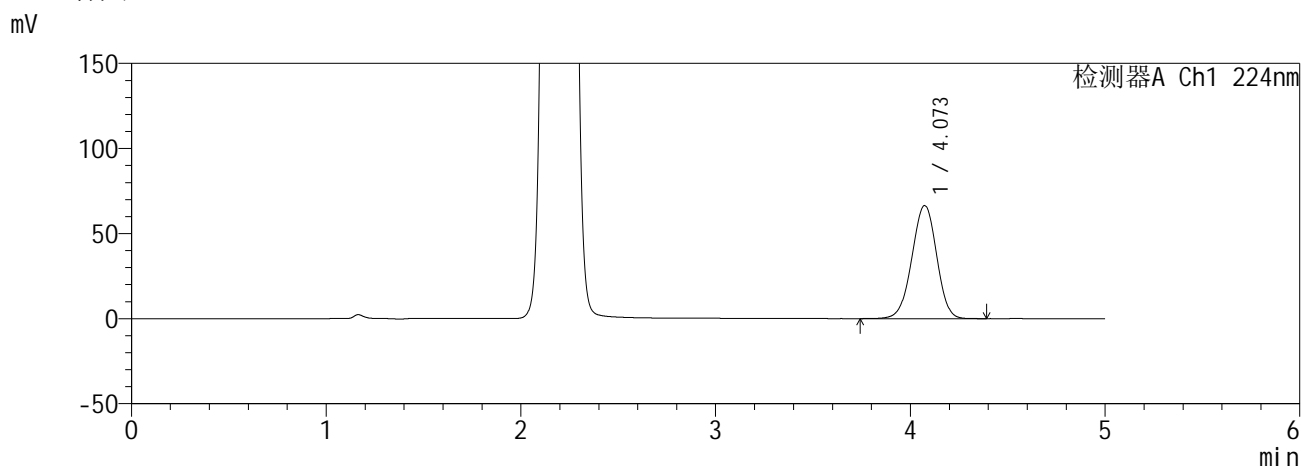

<峰表>

检测器A Ch1 224nm

峰号	保留时间	面积	面积%	高度	理论塔板数(USP)	拖尾因子	分离度(USP)
1	4.073	586356	100.000	66400	4897	0.972	--
总计		586356	100.000	66400			

检测器A Ch2 260nm

峰号	保留时间	面积	面积%	高度	理论塔板数(USP)	拖尾因子	分离度(USP)
1	2.191	882659	100.000	140363	2779	1.052	--
总计		882659	100.000	140363			

图77 恩格列净二甲双胍缓释片溶出曲线测定HPLC图谱  
自制品6041001-3批(25mg/1000mg规格)-pH6.8介质-600min-片5  
供试品溶液-1

**SHIMADZU**  
**LabSolutions** **SMF-357**

<样品信息>

色谱柱 :MM C18/SCX(150mm\*4.6mm,5µm)      流 速: 1.5ml/min  
 柱温 :30°C      波 长: 224nm/260nm  
 数据文件名 : RC\$SMF-357 - 0-18/16-79-2 - zzp-6041001-3p-rcqx-pH6.8jz-25mg1000mg-600min-P6.lcd  
 方法文件名 : RC\$SMF-357 - SMF-357-RCQX-FX266.lcm  
 批处理文件名: RC\$SMF-357 - 20260516-fx266.lcb  
 样品瓶号 : 2-49  
 进样体积 : 10 µl      版本号: 6.115  
 进样时间 : 2026/05/17 00:34:24      实验者: wangdan  
 处理时间(V2) : 2026/05/18 09:39:38      处理者: wangdan  
 仪器型号 : SHIMADZU LC-2050C (FX266)

<色谱图>

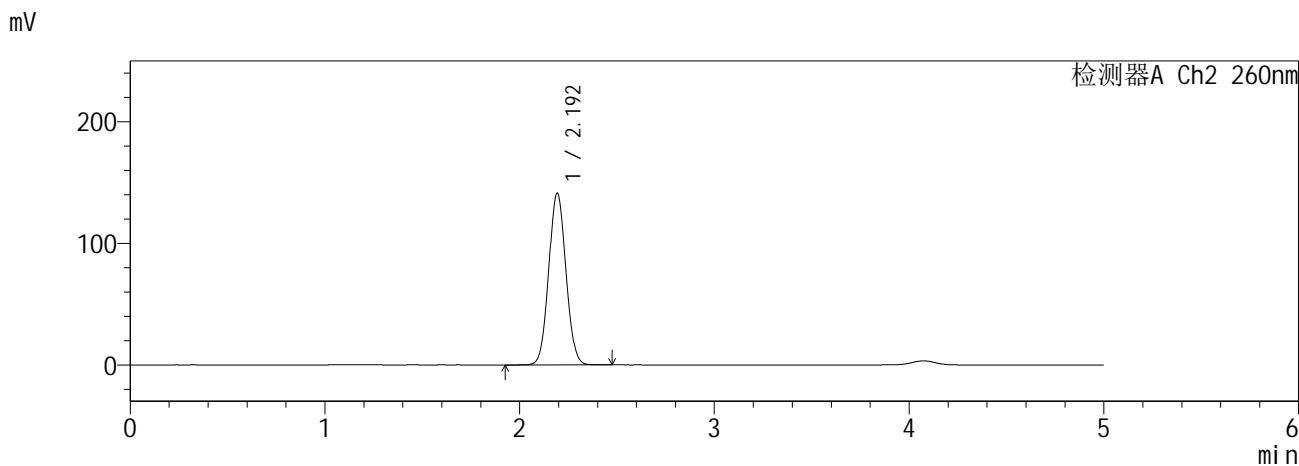
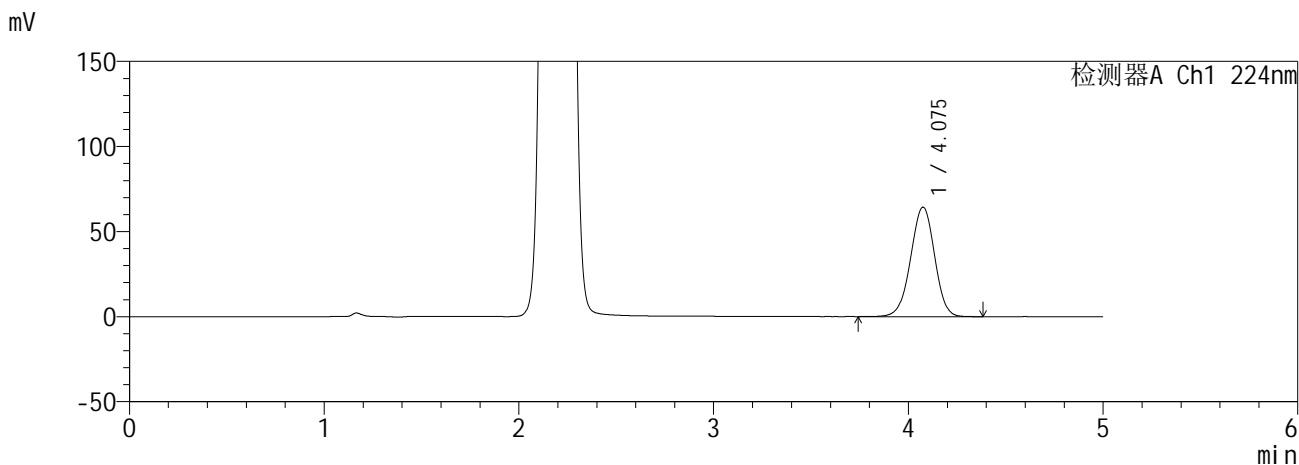

<峰表>

检测器A Ch1 224nm

峰号	保留时间	面积	面积%	高度	理论塔板数(USP)	拖尾因子	分离度(USP)
1	4.075	548803	100.000	64207	5263	0.974	--
总计		548803	100.000	64207			

检测器A Ch2 260nm

峰号	保留时间	面积	面积%	高度	理论塔板数(USP)	拖尾因子	分离度(USP)
1	2.192	868610	100.000	140673	2911	1.055	--
总计		868610	100.000	140673			

图78 恩格列净二甲双胍缓释片溶出曲线测定HPLC图谱  
自制品6041001-3批(25mg/1000mg规格)-pH6.8介质-600min-片6  
供试品溶液-1

**SHIMADZU**  
**LabSolutions SMF-357**

<样品信息>

色谱柱 :MM C18/SCX(150mm\*4.6mm,5µm)      流 速: 1.5ml/min  
 柱温 :30°C      波 长: 224nm/260nm  
 数据文件名 : RC\$SMF-357 - 0-18/16-80-2 - zzp-6041001-3p-rcqx-pH6.8jz-25mg1000mg-720min-P1.lcd  
 方法文件名 : RC\$SMF-357 - SMF-357-RCQX-FX266.lcm  
 批处理文件名: RC\$SMF-357 - 20260516-fx266.lcb  
 样品瓶号 : 2-5  
 进样体积 : 10 µl      版本号: 6.115  
 进样时间 : 2026/05/17 00:39:47      实验者: wangdan  
 处理时间(V2) : 2026/05/18 09:39:41      处理者: wangdan  
 仪器型号 : SHIMADZU LC-2050C (FX266)

<色谱图>

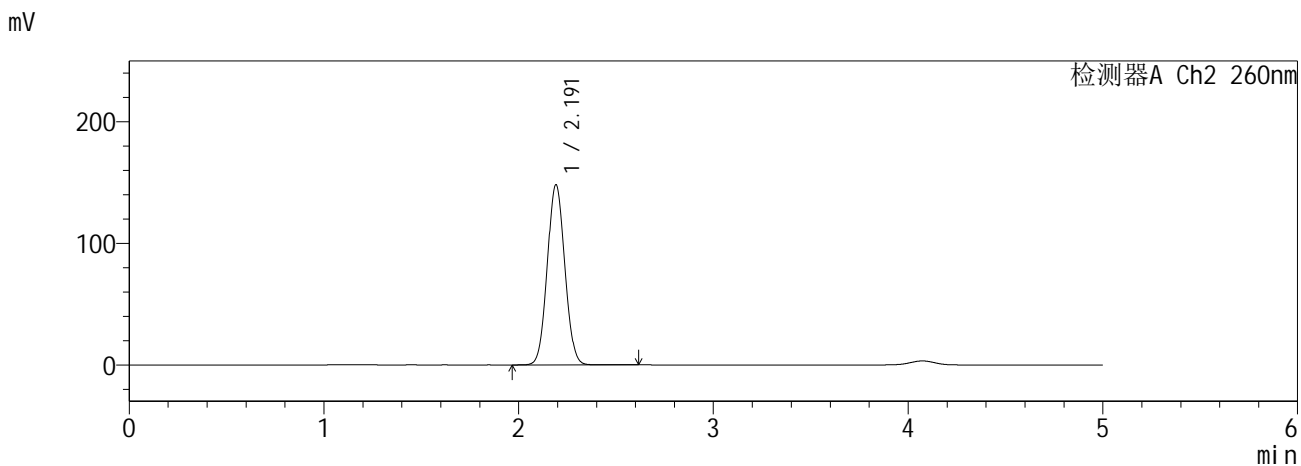
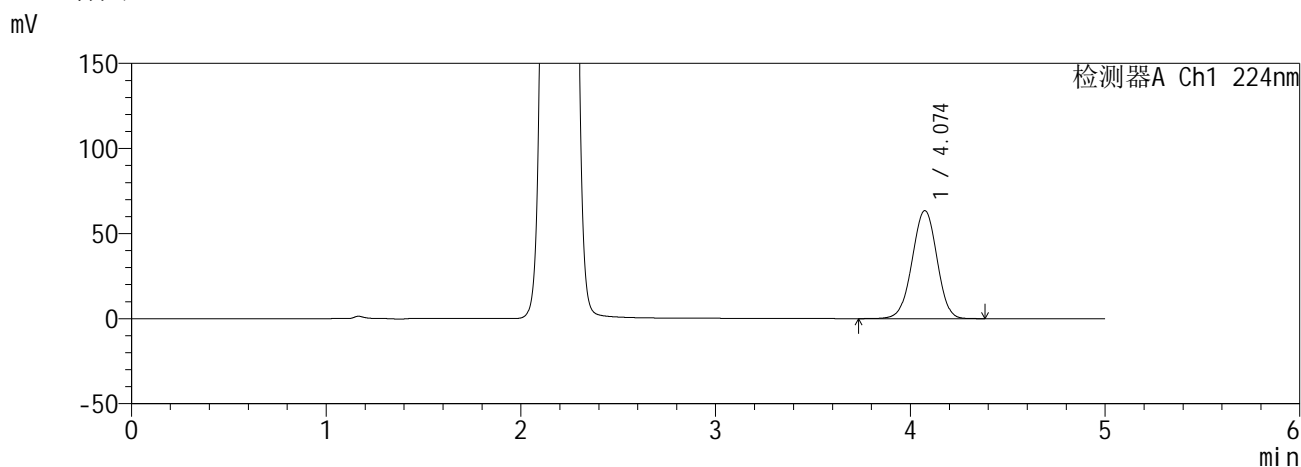

<峰表>

检测器A Ch1 224nm

峰号	保留时间	面积	面积%	高度	理论塔板数(USP)	拖尾因子	分离度(USP)
1	4.074	560685	100.000	63394	4894	0.981	--
总计		560685	100.000	63394			

检测器A Ch2 260nm

峰号	保留时间	面积	面积%	高度	理论塔板数(USP)	拖尾因子	分离度(USP)
1	2.191	929116	100.000	148036	2794	1.055	--
总计		929116	100.000	148036			

图79 恩格列净二甲双胍缓释片溶出曲线测定HPLC图谱  
自制品6041001-3批(25mg/1000mg规格)-pH6.8介质-720min-片1  
供试品溶液-1

**SHIMADZU**  
**LabSolutions SMF-357**

<样品信息>

色谱柱 :MM C18/SCX(150mm\*4.6mm,5μm)      流 速: 1.5ml/min  
 柱温 :30°C      波 长: 224nm/260nm  
 数据文件名 : RC\$SMF-357 - 0-18/16-81-2 - zzp-6041001-3p-rcqx-pH6.8jz-25mg1000mg-720min-P2.lcd  
 方法文件名 : RC\$SMF-357 - SMF-357-RCQX-FX266.lcm  
 批处理文件名: RC\$SMF-357 - 20260516-fx266.lcb  
 样品瓶号 : 2-14  
 进样体积 : 10 μl      版本号: 6.115  
 进样时间 : 2026/05/17 00:45:11      实验者: wangdan  
 处理时间(V2) : 2026/05/18 09:39:44      处理者: wangdan  
 仪器型号 : SHIMADZU LC-2050C (FX266)

<色谱图>

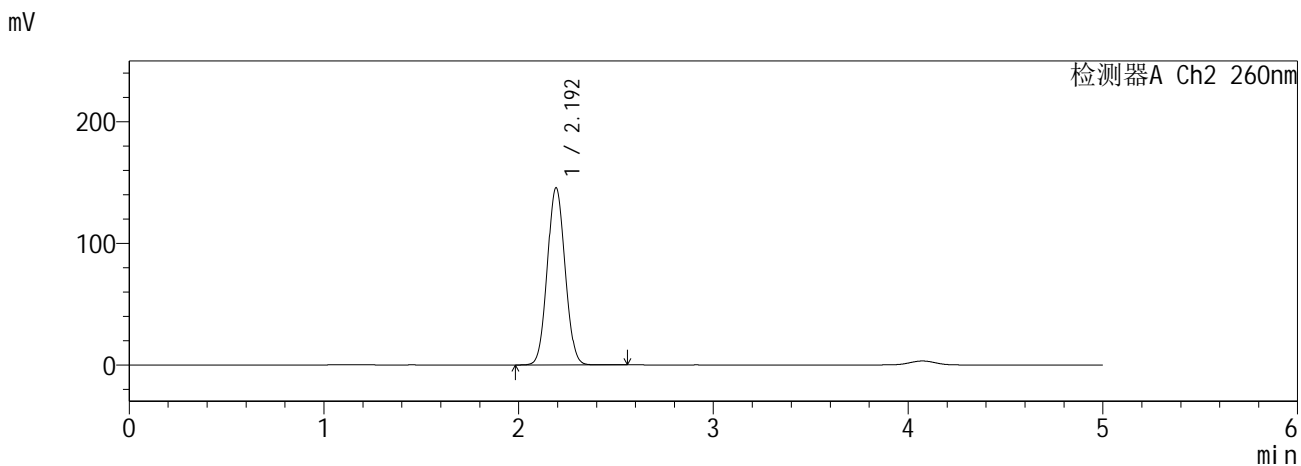
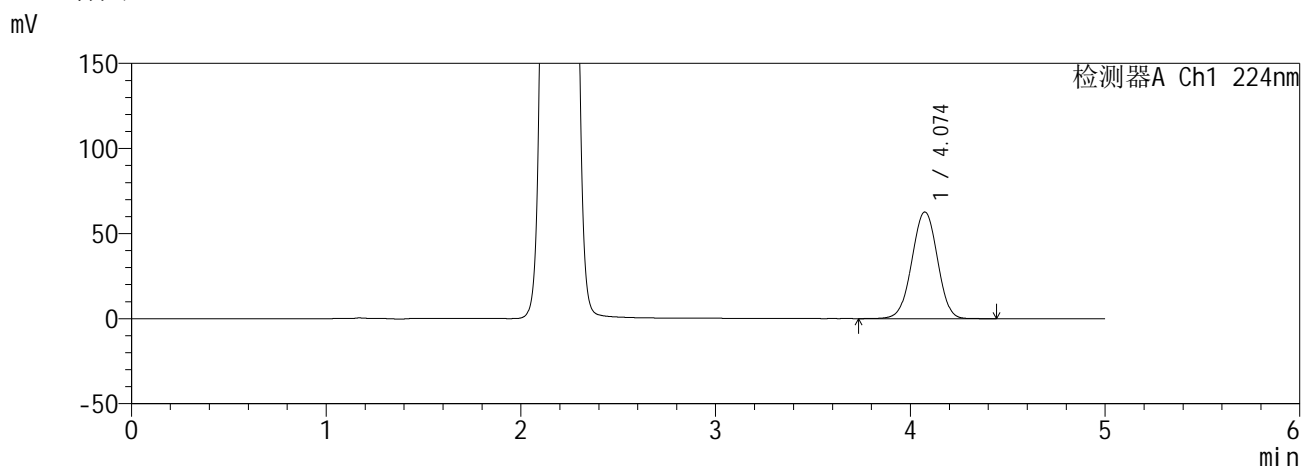

<峰表>

检测器A Ch1 224nm

峰号	保留时间	面积	面积%	高度	理论塔板数(USP)	拖尾因子	分离度(USP)
1	4.074	570090	100.000	62597	4616	0.990	--
总计		570090	100.000	62597			

检测器A Ch2 260nm

峰号	保留时间	面积	面积%	高度	理论塔板数(USP)	拖尾因子	分离度(USP)
1	2.192	925004	100.000	145310	2716	1.058	--
总计		925004	100.000	145310			

图80 恩格列净二甲双胍缓释片溶出曲线测定HPLC图谱  
自制品6041001-3批(25mg/1000mg规格)-pH6.8介质-720min-片2  
供试品溶液-1

**SHIMADZU**  
**LabSolutions SMF-357**

<样品信息>

色谱柱 :MM C18/SCX(150mm\*4.6mm,5μm)      流 速: 1.5ml/min  
 柱温 :30°C      波 长: 224nm/260nm  
 数据文件名 : RC\$SMF-357 - 0-18/16-82-2 - zzp-6041001-3p-rcqx-pH6.8jz-25mg1000mg-720min-P3.lcd  
 方法文件名 : RC\$SMF-357 - SMF-357-RCQX-FX266.lcm  
 批处理文件名: RC\$SMF-357 - 20260516-fx266.lcb  
 样品瓶号 : 2-23  
 进样体积 : 10 μl      版本号: 6.115  
 进样时间 : 2026/05/17 00:50:35      实验者: wangdan  
 处理时间(V2) : 2026/05/18 09:39:47      处理者: wangdan  
 仪器型号 : SHIMADZU LC-2050C (FX266)

<色谱图>

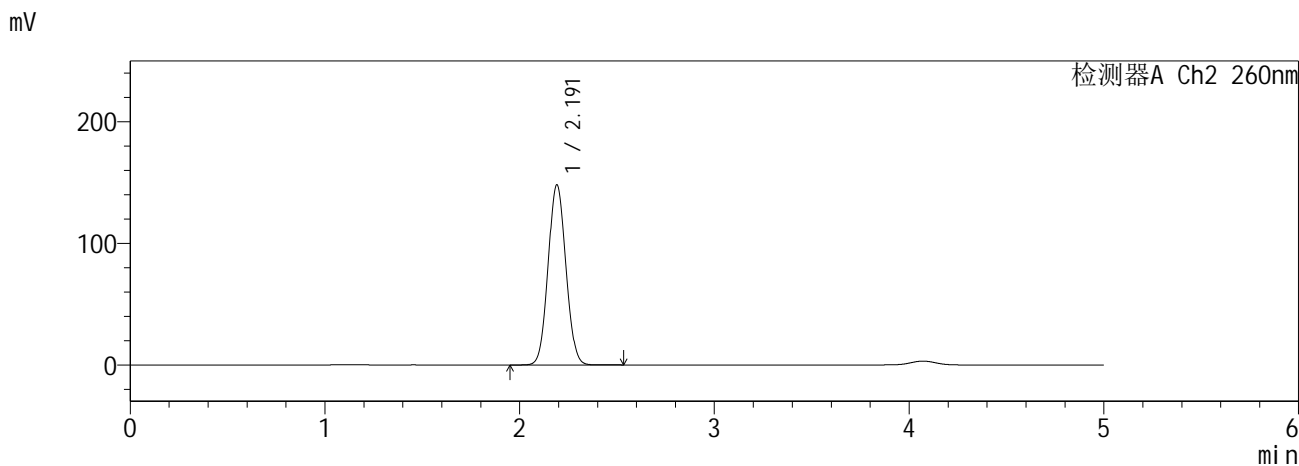
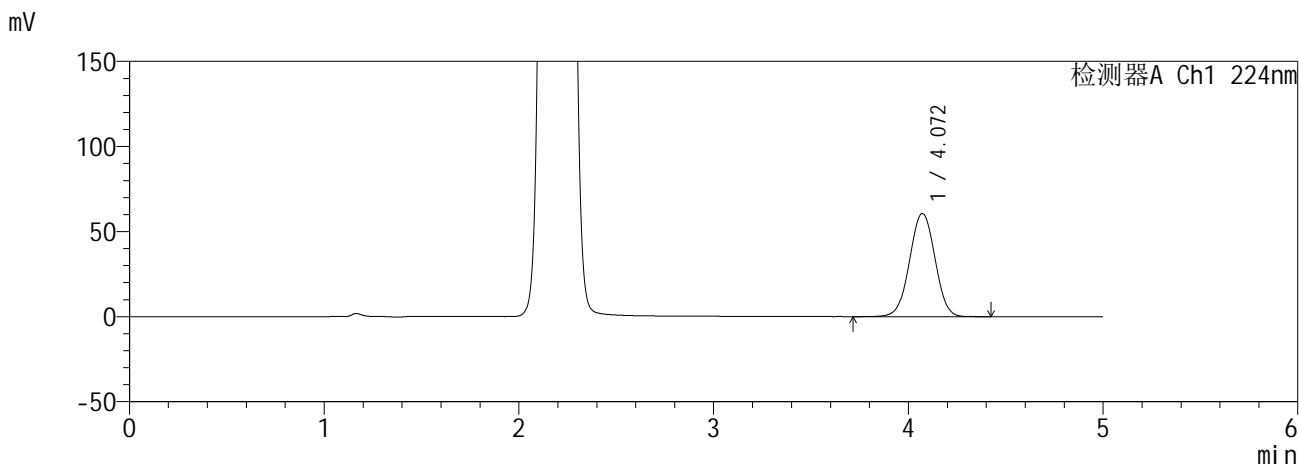

<峰表>

检测器A Ch1 224nm

峰号	保留时间	面积	面积%	高度	理论塔板数(USP)	拖尾因子	分离度(USP)
1	4.072	549348	100.000	60570	4638	0.999	--
总计		549348	100.000	60570			

检测器A Ch2 260nm

峰号	保留时间	面积	面积%	高度	理论塔板数(USP)	拖尾因子	分离度(USP)
1	2.191	940333	100.000	148001	2718	1.061	--
总计		940333	100.000	148001			

图81 恩格列净二甲双胍缓释片溶出曲线测定HPLC图谱  
自制品6041001-3批(25mg/1000mg规格)-pH6.8介质-720min-片3  
供试品溶液-1

**SHIMADZU**  
**LabSolutions** **SMF-357**

<样品信息>

色谱柱 :MM C18/SCX(150mm\*4.6mm,5μm)      流 速: 1.5ml/min  
 柱温 :30°C      波 长: 224nm/260nm  
 数据文件名 : RC\$SMF-357 - 0-18/16-83-2 - zzp-6041001-3p-rcqx-pH6.8jz-25mg1000mg-720min-P4.lcd  
 方法文件名 : RC\$SMF-357 - SMF-357-RCQX-FX266.lcm  
 批处理文件名: RC\$SMF-357 - 20260516-fx266.lcb  
 样品瓶号 : 2-32  
 进样体积 : 10 μl      版本号: 6.115  
 进样时间 : 2026/05/17 00:55:58      实验者: wangdan  
 处理时间(V2) : 2026/05/18 09:39:50      处理者: wangdan  
 仪器型号 : SHIMADZU LC-2050C (FX266)

<色谱图>

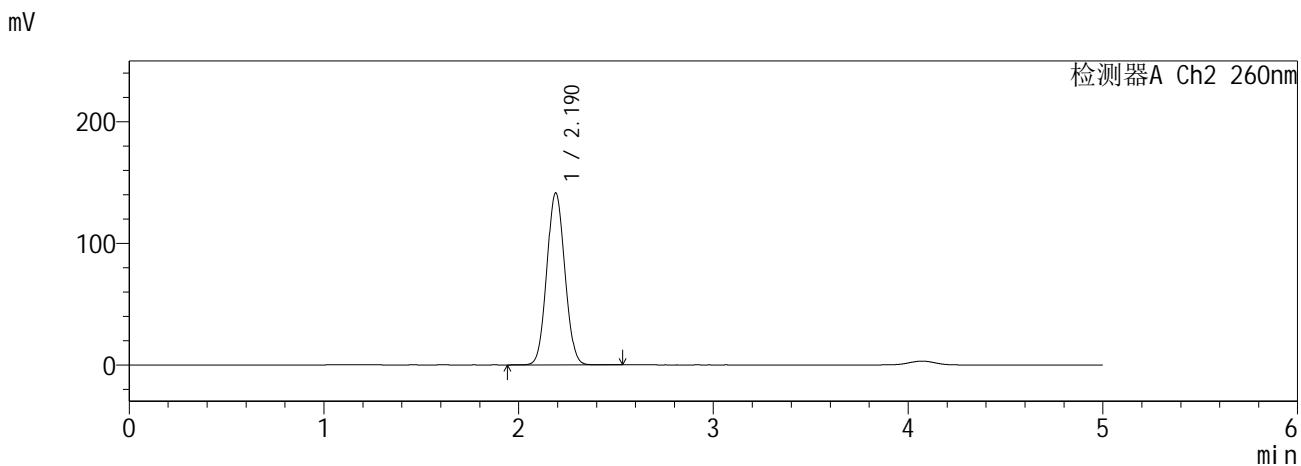
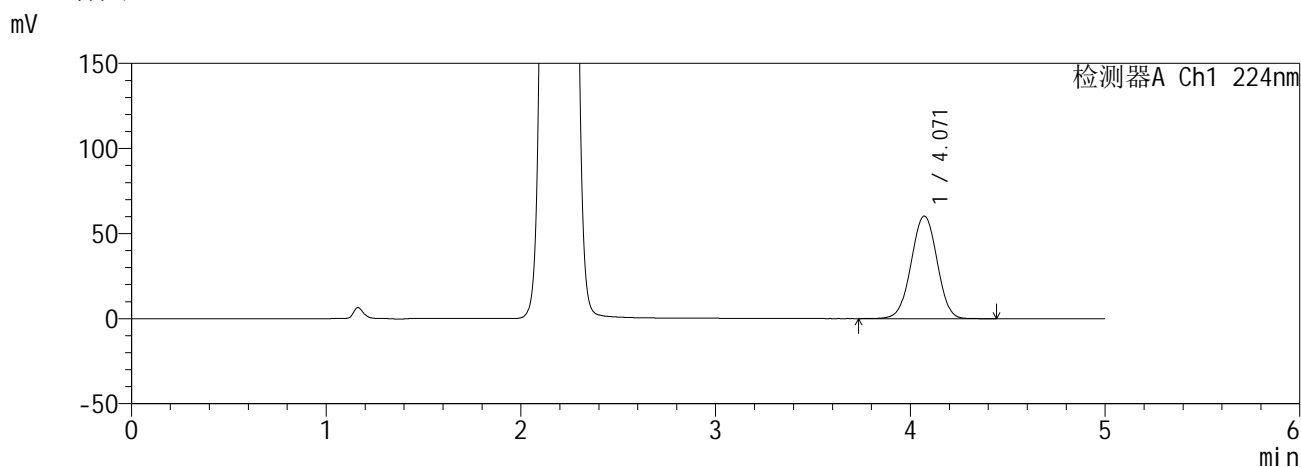

<峰表>

检测器A Ch1 224nm

峰号	保留时间	面积	面积%	高度	理论塔板数(USP)	拖尾因子	分离度(USP)
1	4.071	556683	100.000	60257	4460	0.991	--
总计		556683	100.000	60257			

检测器A Ch2 260nm

峰号	保留时间	面积	面积%	高度	理论塔板数(USP)	拖尾因子	分离度(USP)
1	2.190	910694	100.000	141503	2638	1.058	--
总计		910694	100.000	141503			

图82 恩格列净二甲双胍缓释片溶出曲线测定HPLC图谱  
自制品6041001-3批(25mg/1000mg规格)-pH6.8介质-720min-片4  
供试品溶液-1

**SHIMADZU**  
**LabSolutions SMF-357**

<样品信息>

色谱柱 :MM C18/SCX(150mm\*4.6mm,5µm)      流 速: 1.5ml/min  
 柱温 :30°C      波 长: 224nm/260nm  
 数据文件名 : RC\$SMF-357 - 0-18/16-84-2 - zzp-6041001-3p-rcqx-pH6.8jz-25mg1000mg-720min-P5.lcd  
 方法文件名 : RC\$SMF-357 - SMF-357-RCQX-FX266.lcm  
 批处理文件名: RC\$SMF-357 - 20260516-fx266.lcb  
 样品瓶号 : 2-41  
 进样体积 : 10 µl      版本号: 6.115  
 进样时间 : 2026/05/17 01:01:22      实验者: wangdan  
 处理时间(V2) : 2026/05/18 09:39:53      处理者: wangdan  
 仪器型号 : SHIMADZU LC-2050C (FX266)

<色谱图>

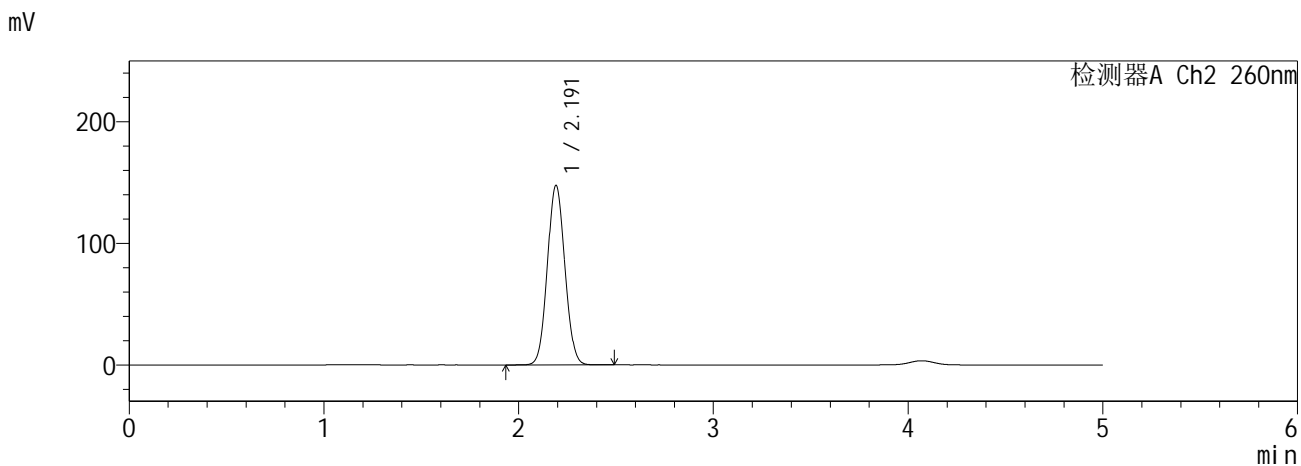
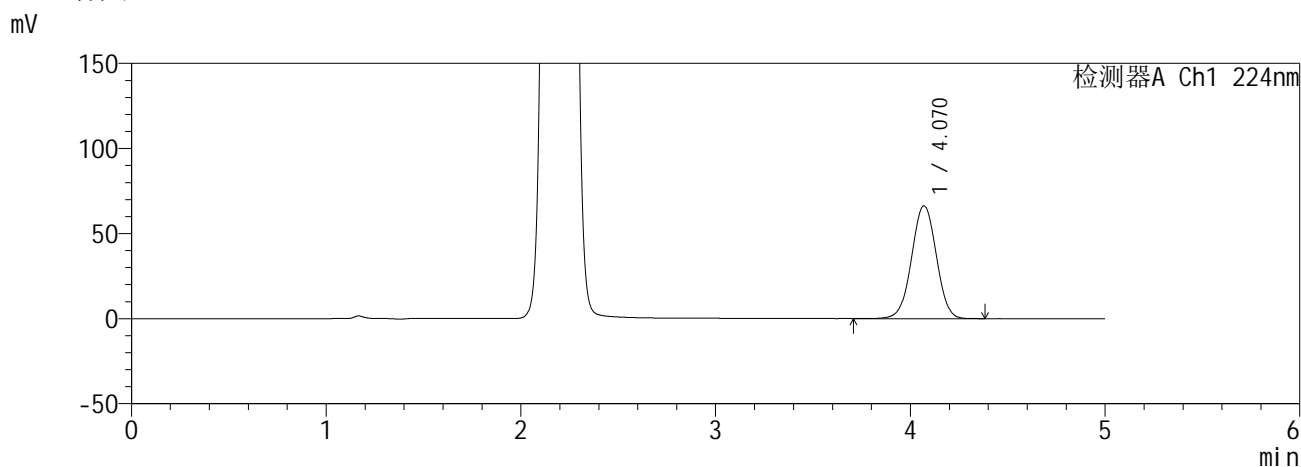

<峰表>

检测器A Ch1 224nm

峰号	保留时间	面积	面积%	高度	理论塔板数(USP)	拖尾因子	分离度(USP)
1	4.070	584282	100.000	66225	4927	1.001	--
总计		584282	100.000	66225			

检测器A Ch2 260nm

峰号	保留时间	面积	面积%	高度	理论塔板数(USP)	拖尾因子	分离度(USP)
1	2.191	924462	100.000	147443	2802	1.062	--
总计		924462	100.000	147443			

图83 恩格列净二甲双胍缓释片溶出曲线测定HPLC图谱  
自制品6041001-3批(25mg/1000mg规格)-pH6.8介质-720min-片5  
供试品溶液-1

**SHIMADZU**  
**LabSolutions SMF-357**

<样品信息>

色谱柱 :MM C18/SCX(150mm\*4.6mm,5µm)      流 速: 1.5ml/min  
 柱温 :30°C      波 长: 224nm/260nm  
 数据文件名 : RC\$SMF-357 - 0-18/16-85-2 - zzp-6041001-3p-rcqx-pH6.8jz-25mg1000mg-720min-P6.lcd  
 方法文件名 : RC\$SMF-357 - SMF-357-RCQX-FX266.lcm  
 批处理文件名: RC\$SMF-357 - 20260516-fx266.lcb  
 样品瓶号 : 2-50  
 进样体积 : 10 µl      版本号: 6.115  
 进样时间 : 2026/05/17 01:06:45      实验者: wangdan  
 处理时间(V2) : 2026/05/18 09:39:56      处理者: wangdan  
 仪器型号 : SHIMADZU LC-2050C (FX266)

<色谱图>

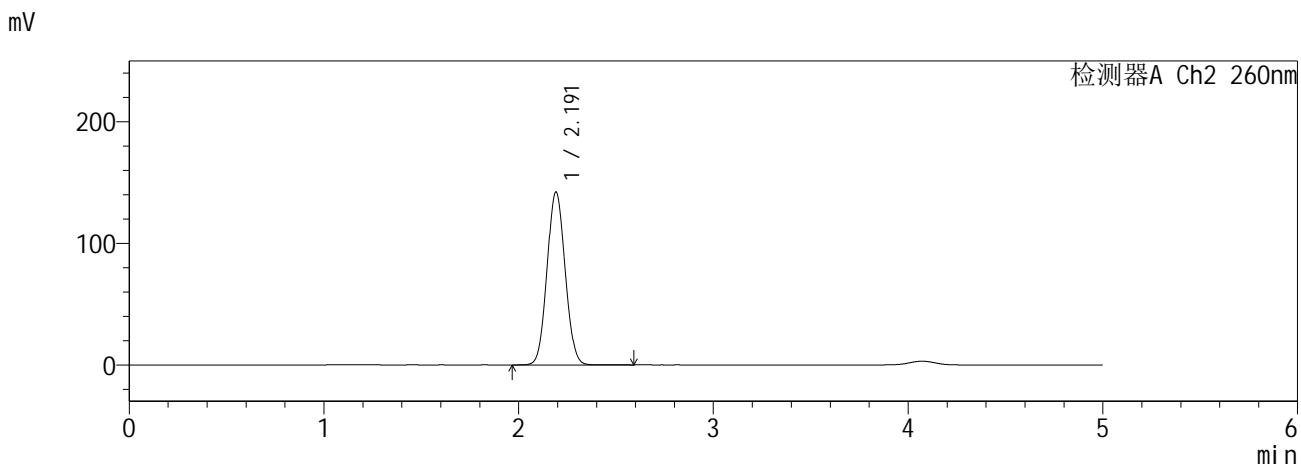
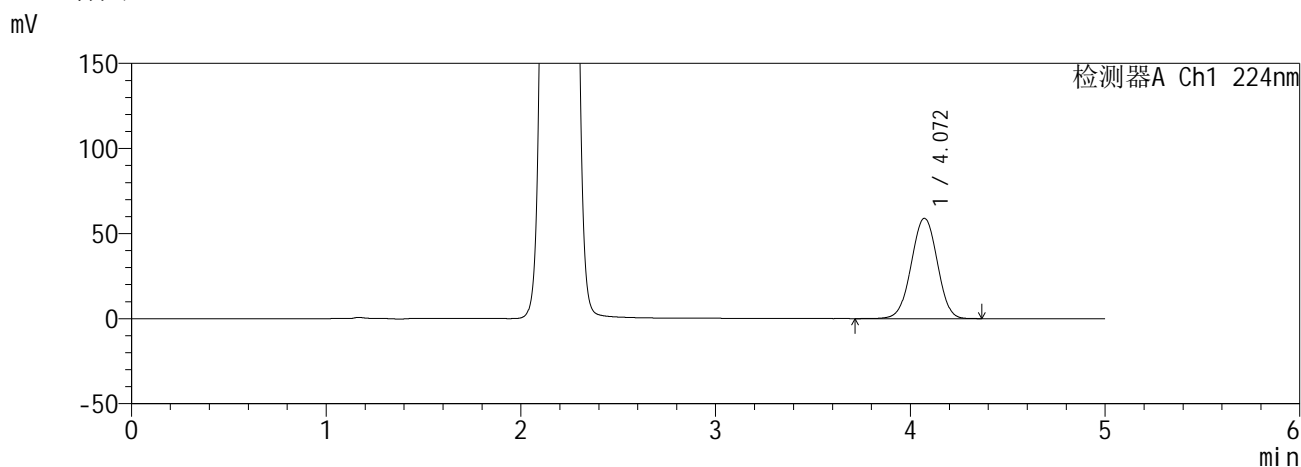

<峰表>

检测器A Ch1 224nm

峰号	保留时间	面积	面积%	高度	理论塔板数(USP)	拖尾因子	分离度(USP)
1	4.072	546483	100.000	58940	4432	0.991	--
总计		546483	100.000	58940			

检测器A Ch2 260nm

峰号	保留时间	面积	面积%	高度	理论塔板数(USP)	拖尾因子	分离度(USP)
1	2.191	918939	100.000	142026	2620	1.060	--
总计		918939	100.000	142026			

图84 恩格列净二甲双胍缓释片溶出曲线测定HPLC图谱  
自制品6041001-3批(25mg/1000mg规格)-pH6.8介质-720min-片6  
供试品溶液-1

**SHIMADZU**  
**LabSolutions** **SMF-357**

<样品信息>

色谱柱 :MM C18/SCX(150mm\*4.6mm,5μm)      流 速: 1.5ml/min  
 柱温 :30°C      波 长: 224nm/260nm  
 数据文件名 : RC\$SMF-357 - 0-18/16-86-2 - zzp-6041001-3p-rcqx-pH6.8jz-25mg1000mg-840min-P1.lcd  
 方法文件名 : RC\$SMF-357 - SMF-357-RCQX-FX266.lcm  
 批处理文件名: RC\$SMF-357 - 20260516-fx266.lcb  
 样品瓶号 : 2-6  
 进样体积 : 10 μl      版本号: 6.115  
 进样时间 : 2026/05/17 01:12:10      实验者: wangdan  
 处理时间(V2) : 2026/05/18 09:39:59      处理者: wangdan  
 仪器型号 : SHIMADZU LC-2050C (FX266)

<色谱图>

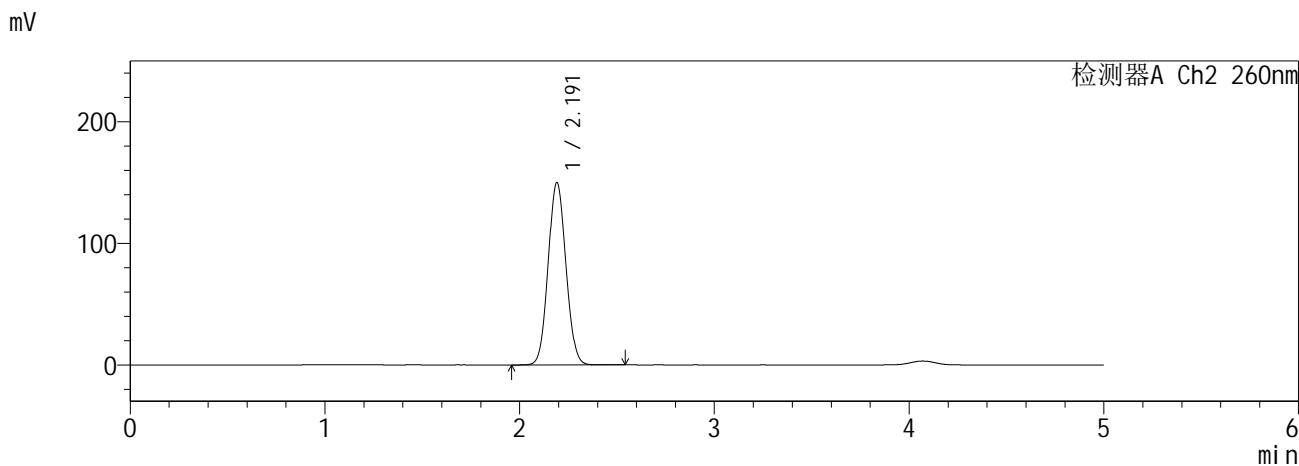
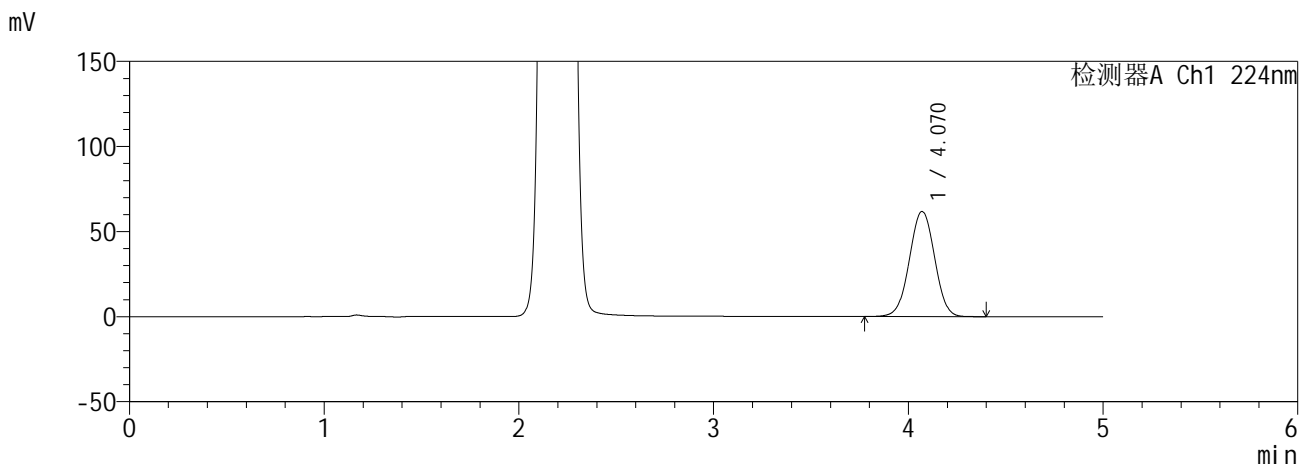

<峰表>

检测器A Ch1 224nm

峰号	保留时间	面积	面积%	高度	理论塔板数(USP)	拖尾因子	分离度(USP)
1	4.070	555339	100.000	61801	4723	1.000	--
总计		555339	100.000	61801			

检测器A Ch2 260nm

峰号	保留时间	面积	面积%	高度	理论塔板数(USP)	拖尾因子	分离度(USP)
1	2.191	951430	100.000	149856	2727	1.065	--
总计		951430	100.000	149856			

图85 恩格列净二甲双胍缓释片溶出曲线测定HPLC图谱  
自制品6041001-3批(25mg/1000mg规格)-pH6.8介质-840min-片1  
供试品溶液-1

**SHIMADZU**  
**LabSolutions SMF-357**

<样品信息>

色谱柱 :MM C18/SCX(150mm\*4.6mm,5μm)      流 速: 1.5ml/min  
 柱温 :30°C      波 长: 224nm/260nm  
 数据文件名 : RC\$SMF-357 - 0-18/16-87-2 - zzp-6041001-3p-rcqx-pH6.8jz-25mg1000mg-840min-P2.lcd  
 方法文件名 : RC\$SMF-357 - SMF-357-RCQX-FX266.lcm  
 批处理文件名: RC\$SMF-357 - 20260516-fx266.lcb  
 样品瓶号 : 2-15  
 进样体积 : 10 μl      版本号: 6.115  
 进样时间 : 2026/05/17 01:17:33      实验者: wangdan  
 处理时间(V2) : 2026/05/18 09:40:02      处理者: wangdan  
 仪器型号 : SHIMADZU LC-2050C (FX266)

<色谱图>

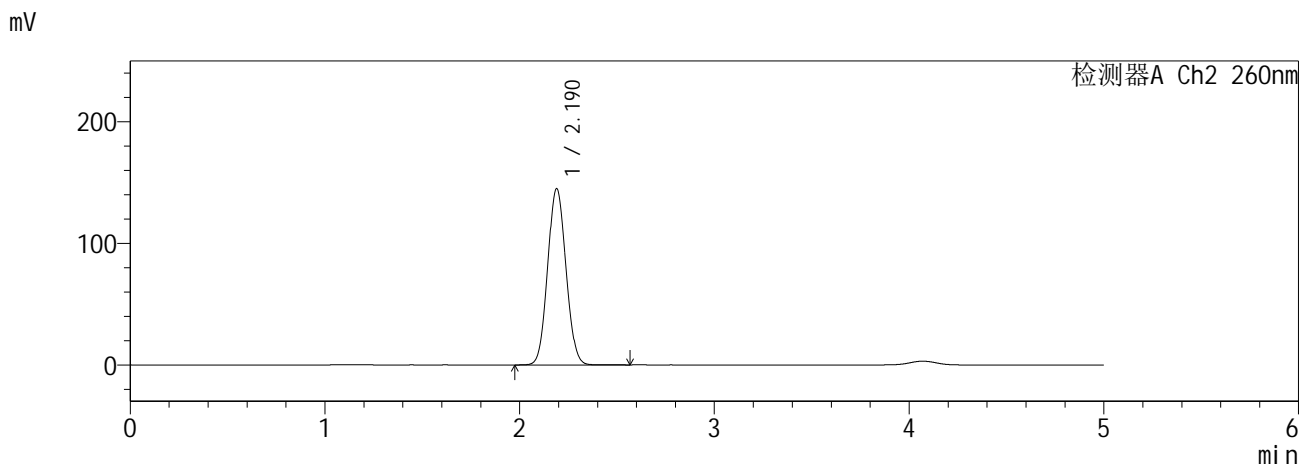
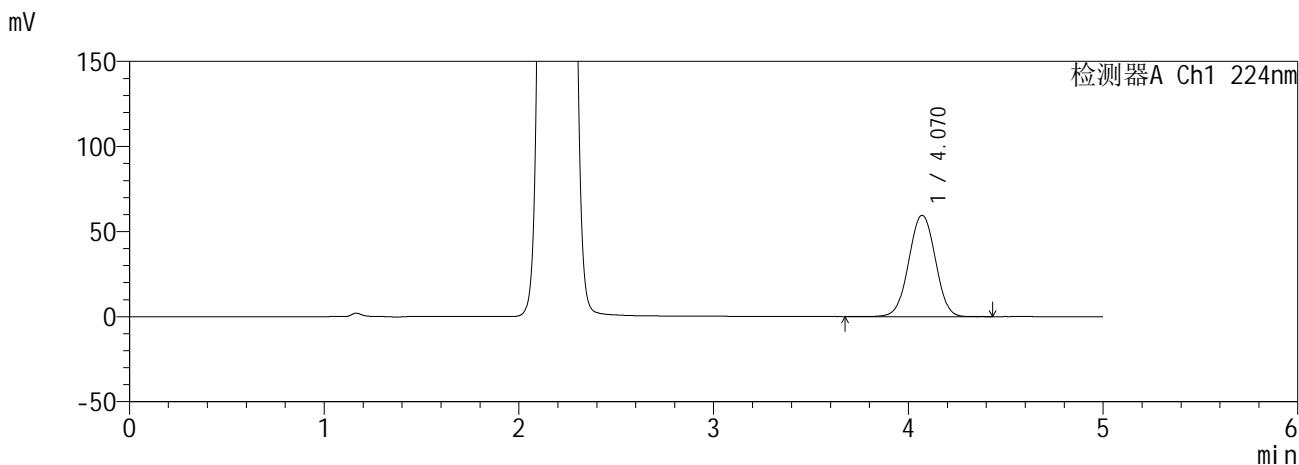

<峰表>

检测器A Ch1 224nm

峰号	保留时间	面积	面积%	高度	理论塔板数(USP)	拖尾因子	分离度(USP)
1	4.070	564243	100.000	59551	4251	1.001	--
总计		564243	100.000	59551			

检测器A Ch2 260nm

峰号	保留时间	面积	面积%	高度	理论塔板数(USP)	拖尾因子	分离度(USP)
1	2.190	947670	100.000	145058	2560	1.066	--
总计		947670	100.000	145058			

图86 恩格列净二甲双胍缓释片溶出曲线测定HPLC图谱  
自制品6041001-3批(25mg/1000mg规格)-pH6.8介质-840min-片2  
供试品溶液-1

**SHIMADZU**  
**LabSolutions SMF-357**

<样品信息>

色谱柱 :MM C18/SCX(150mm\*4.6mm,5μm)      流 速: 1.5ml/min  
 柱温 :30°C      波 长: 224nm/260nm  
 数据文件名 : RC\$SMF-357 - 0-18/16-88-2 - zzp-6041001-3p-rcqx-pH6.8jz-25mg1000mg-840min-P3.lcd  
 方法文件名 : RC\$SMF-357 - SMF-357-RCQX-FX266.lcm  
 批处理文件名: RC\$SMF-357 - 20260516-fx266.lcb  
 样品瓶号 : 2-24  
 进样体积 : 10 μl      版本号: 6.115  
 进样时间 : 2026/05/17 01:22:57      实验者: wangdan  
 处理时间(V2) : 2026/05/18 09:40:05      处理者: wangdan  
 仪器型号 : SHIMADZU LC-2050C (FX266)

<色谱图>

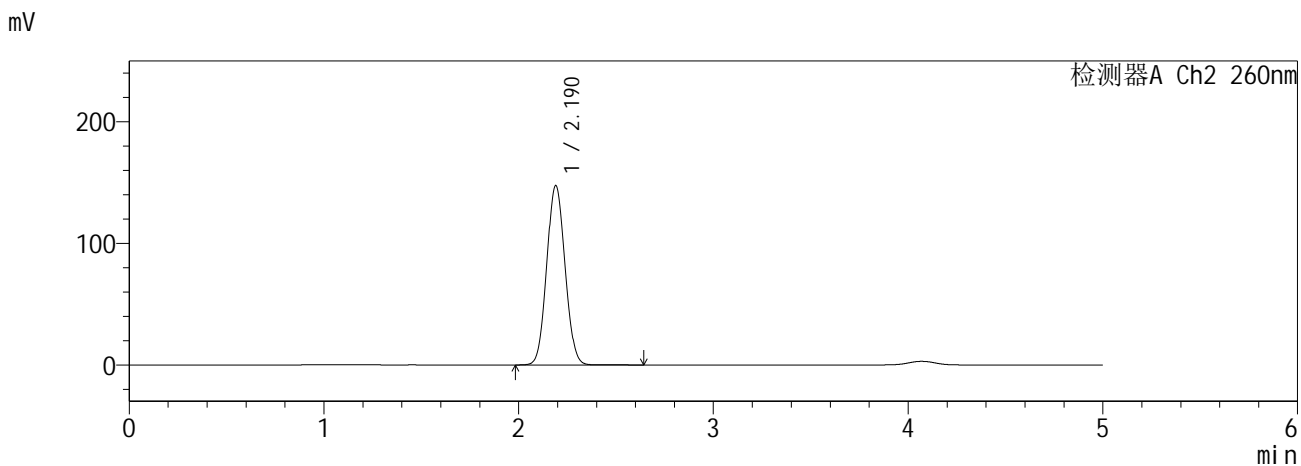
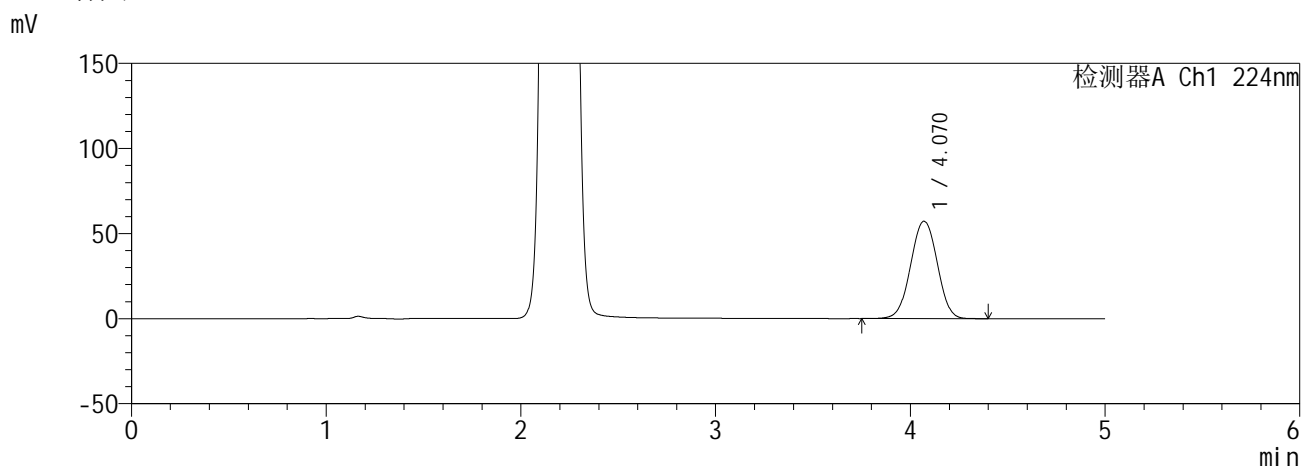

<峰表>

检测器A Ch1 224nm

峰号	保留时间	面积	面积%	高度	理论塔板数(USP)	拖尾因子	分离度(USP)
1	4.070	543410	100.000	57224	4239	0.999	--
总计		543410	100.000	57224			

检测器A Ch2 260nm

峰号	保留时间	面积	面积%	高度	理论塔板数(USP)	拖尾因子	分离度(USP)
1	2.190	965783	100.000	147517	2549	1.063	--
总计		965783	100.000	147517			

图87 恩格列净二甲双胍缓释片溶出曲线测定HPLC图谱  
自制品6041001-3批(25mg/1000mg规格)-pH6.8介质-840min-片3  
供试品溶液-1

**SHIMADZU**  
**LabSolutions SMF-357**

<样品信息>

色谱柱 :MM C18/SCX(150mm\*4.6mm,5μm)      流 速: 1.5ml/min  
 柱温 :30°C      波 长: 224nm/260nm  
 数据文件名 : RC\$SMF-357 - 0-18/16-89-2 - zzp-6041001-3p-rcqx-pH6.8jz-25mg1000mg-840min-P4.lcd  
 方法文件名 : RC\$SMF-357 - SMF-357-RCQX-FX266.lcm  
 批处理文件名: RC\$SMF-357 - 20260516-fx266.lcb  
 样品瓶号 : 2-33  
 进样体积 : 10 μl      版本号: 6.115  
 进样时间 : 2026/05/17 01:28:20      实验者: wangdan  
 处理时间(V2) : 2026/05/18 09:40:08      处理者: wangdan  
 仪器型号 : SHIMADZU LC-2050C (FX266)

<色谱图>

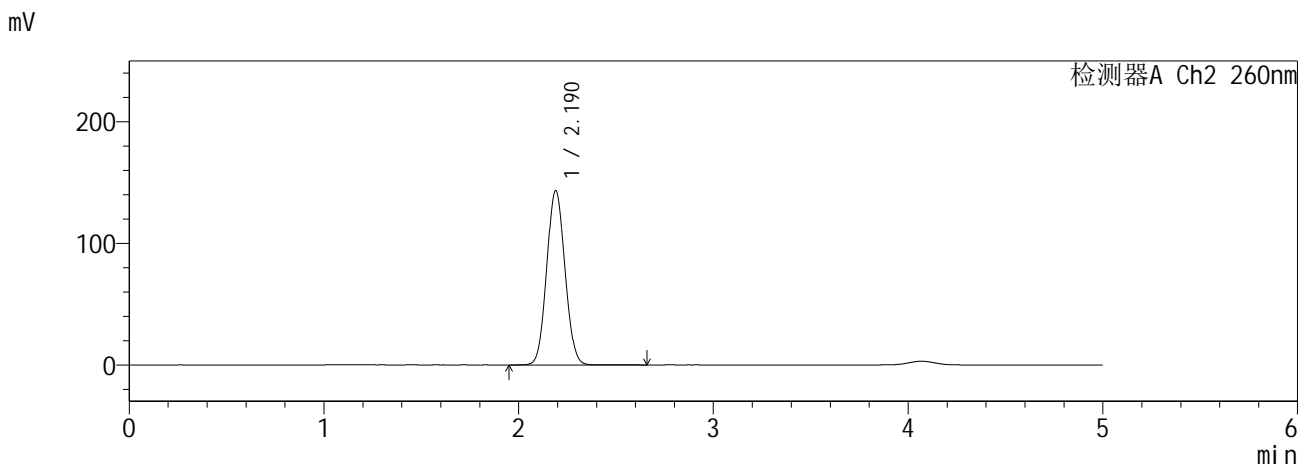
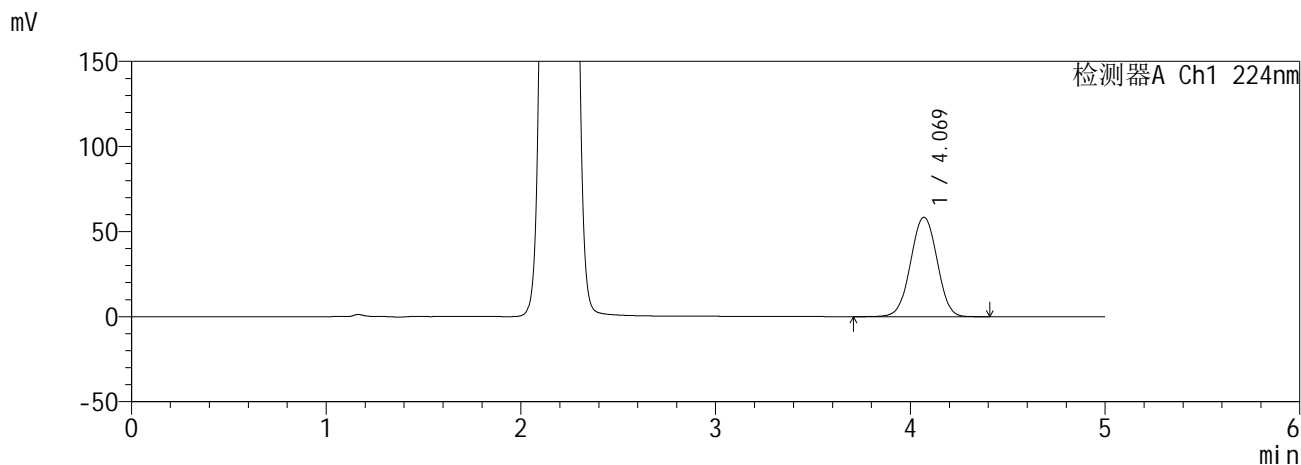

<峰表>

检测器A Ch1 224nm

峰号	保留时间	面积	面积%	高度	理论塔板数(USP)	拖尾因子	分离度(USP)
1	4.069	551316	100.000	58319	4277	0.999	--
总计		551316	100.000	58319			

检测器A Ch2 260nm

峰号	保留时间	面积	面积%	高度	理论塔板数(USP)	拖尾因子	分离度(USP)
1	2.190	935805	100.000	143391	2567	1.064	--
总计		935805	100.000	143391			

图88 恩格列净二甲双胍缓释片溶出曲线测定HPLC图谱  
自制品6041001-3批(25mg/1000mg规格)-pH6.8介质-840min-片4  
供试品溶液-1

**SHIMADZU**  
**LabSolutions SMF-357**

<样品信息>

色谱柱 :MM C18/SCX(150mm\*4.6mm,5µm)      流 速: 1.5ml/min  
 柱温 :30°C      波 长: 224nm/260nm  
 数据文件名 : RC\$SMF-357 - 0-18/16-90-2 - zzp-6041001-3p-rcqx-pH6.8jz-25mg1000mg-840min-P5.lcd  
 方法文件名 : RC\$SMF-357 - SMF-357-RCQX-FX266.lcm  
 批处理文件名: RC\$SMF-357 - 20260516-fx266.lcb  
 样品瓶号 : 2-42  
 进样体积 : 10 µl      版本号: 6.115  
 进样时间 : 2026/05/17 01:33:45      实验者: wangdan  
 处理时间(V2) : 2026/05/18 09:40:11      处理者: wangdan  
 仪器型号 : SHIMADZU LC-2050C (FX266)

<色谱图>

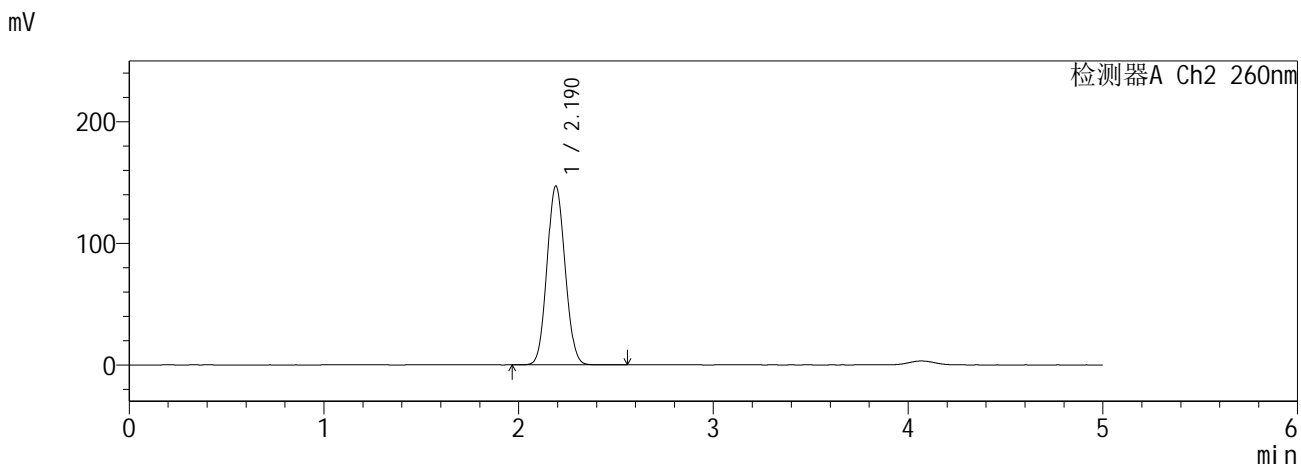
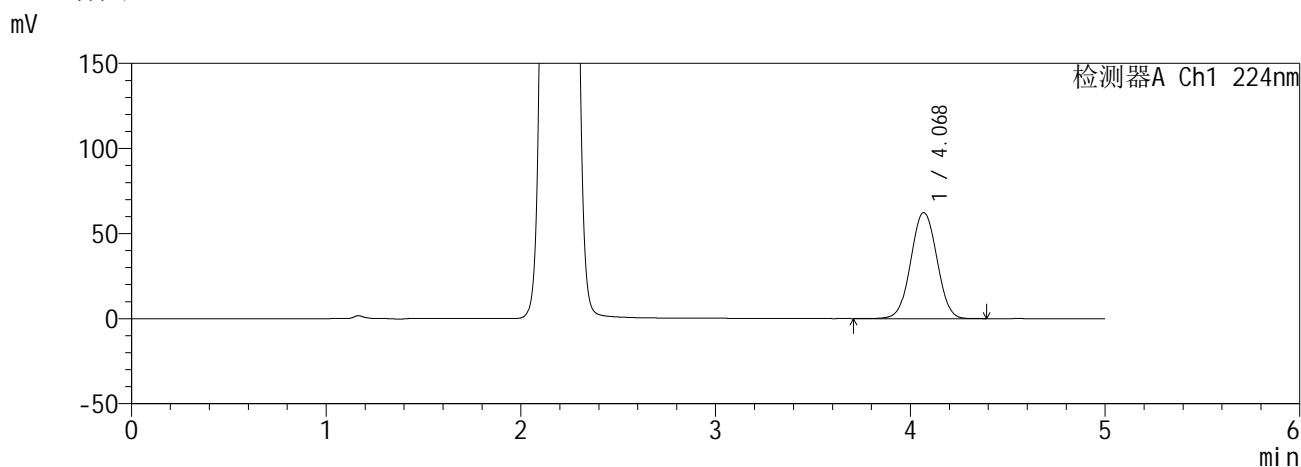

<峰表>

检测器A Ch1 224nm

峰号	保留时间	面积	面积%	高度	理论塔板数(USP)	拖尾因子	分离度(USP)
1	4.068	580036	100.000	62210	4402	1.016	--
总计		580036	100.000	62210			

检测器A Ch2 260nm

峰号	保留时间	面积	面积%	高度	理论塔板数(USP)	拖尾因子	分离度(USP)
1	2.190	951903	100.000	147033	2615	1.072	--
总计		951903	100.000	147033			

图89 恩格列净二甲双胍缓释片溶出曲线测定HPLC图谱  
自制品6041001-3批(25mg/1000mg规格)-pH6.8介质-840min-片5  
供试品溶液-1

**SHIMADZU**  
**LabSolutions SMF-357**

<样品信息>

色谱柱 :MM C18/SCX(150mm\*4.6mm,5μm)      流 速: 1.5ml/min  
 柱温 :30°C      波 长: 224nm/260nm  
 数据文件名 : RC\$SMF-357 - 0-18/16-91-2 - zzp-6041001-3p-rcqx-pH6.8jz-25mg1000mg-840min-P6.lcd  
 方法文件名 : RC\$SMF-357 - SMF-357-RCQX-FX266.lcm  
 批处理文件名: RC\$SMF-357 - 20260516-fx266.lcb  
 样品瓶号 : 2-51  
 进样体积 : 10 μl      版本号: 6.115  
 进样时间 : 2026/05/17 01:39:07      实验者: wangdan  
 处理时间(V2) : 2026/05/18 09:40:14      处理者: wangdan  
 仪器型号 : SHIMADZU LC-2050C (FX266)

<色谱图>

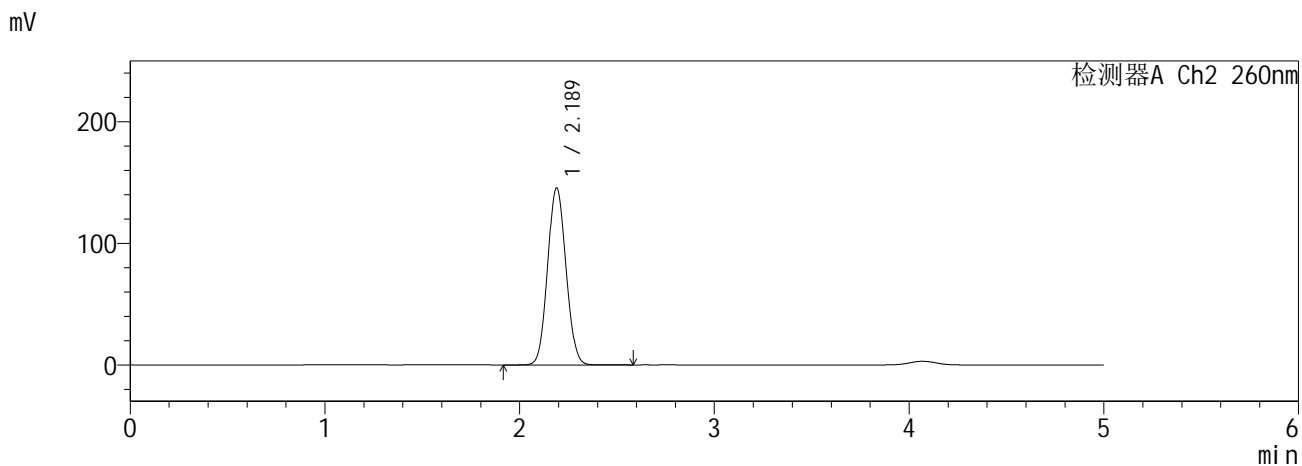
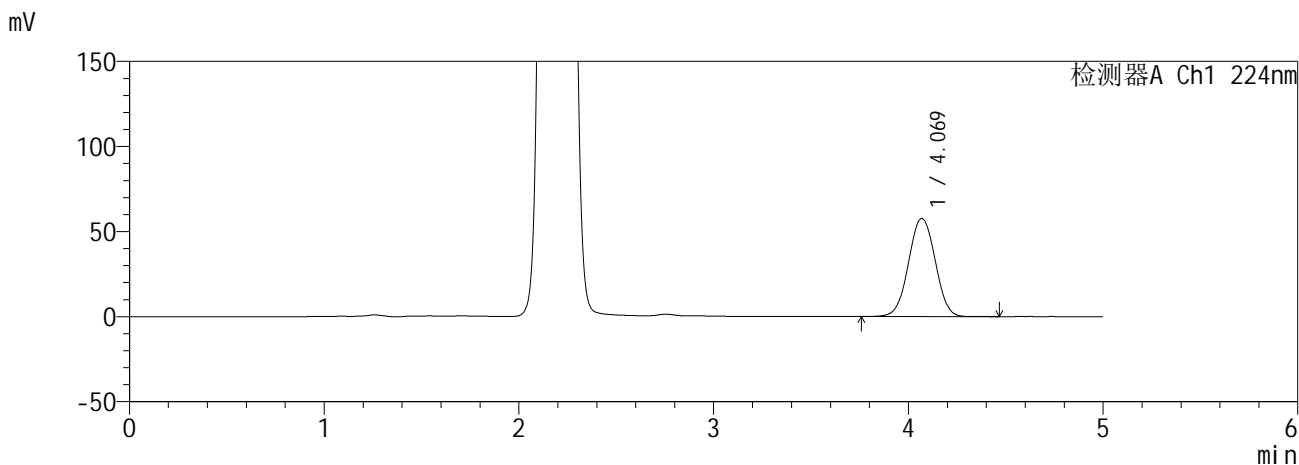

<峰表>

检测器A Ch1 224nm

峰号	保留时间	面积	面积%	高度	理论塔板数(USP)	拖尾因子	分离度(USP)
1	4.069	548973	100.000	57562	4200	1.010	--
总计		548973	100.000	57562			

检测器A Ch2 260nm

峰号	保留时间	面积	面积%	高度	理论塔板数(USP)	拖尾因子	分离度(USP)
1	2.189	956485	100.000	145683	2535	1.069	--
总计		956485	100.000	145683			

图90 恩格列净二甲双胍缓释片溶出曲线测定HPLC图谱  
自制品6041001-3批(25mg/1000mg规格)-pH6.8介质-840min-片6  
供试品溶液-1

**SHIMADZU**  
**LabSolutions SMF-357**

<样品信息>

色谱柱	:MM C18/SCX(150mm*4.6mm,5µm)	流速	: 1.5ml/min
柱温	:30°C	波长	: 224nm/260nm
数据文件名	: RC\$SMF-357 - 0-18/16-92-2 - zzp-6041001-3p-rcqx-pH6.8jz-25mg1000mg-960min-P1.lcd		
方法文件名	: RC\$SMF-357 - SMF-357-RCQX-FX266.lcm		
批处理文件名	: RC\$SMF-357 - 20260516-fx266.lcb		
样品瓶号	: 2-7	版本号	: 6.115
进样体积	: 10 µl	实验者	: wangdan
进样时间	: 2026/05/17 01:44:31	处理者	: wangdan
处理时间(V2)	: 2026/05/18 09:40:17		
仪器型号	: SHIMADZU LC-2050C (FX266)		

<色谱图>

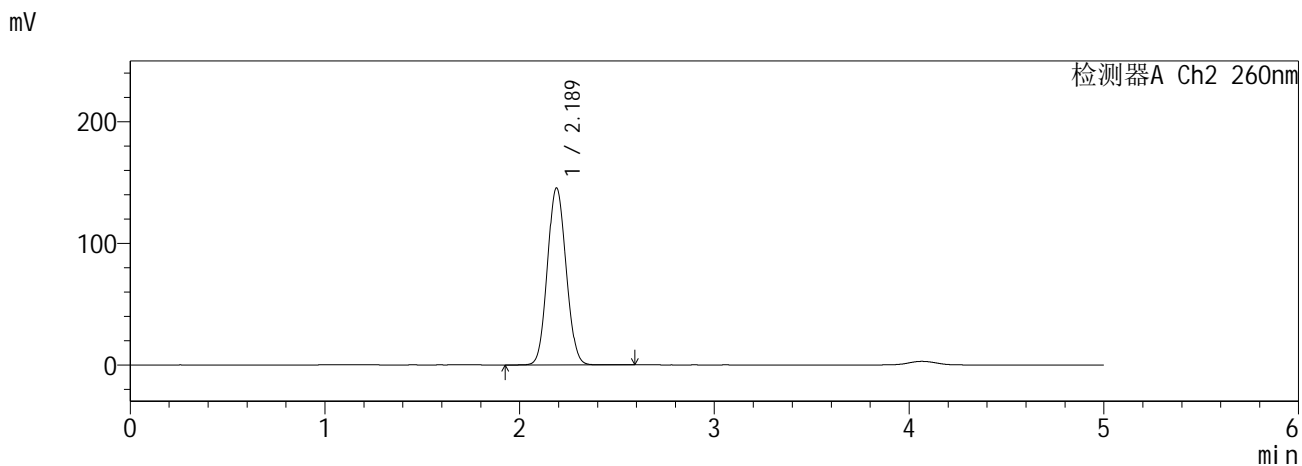
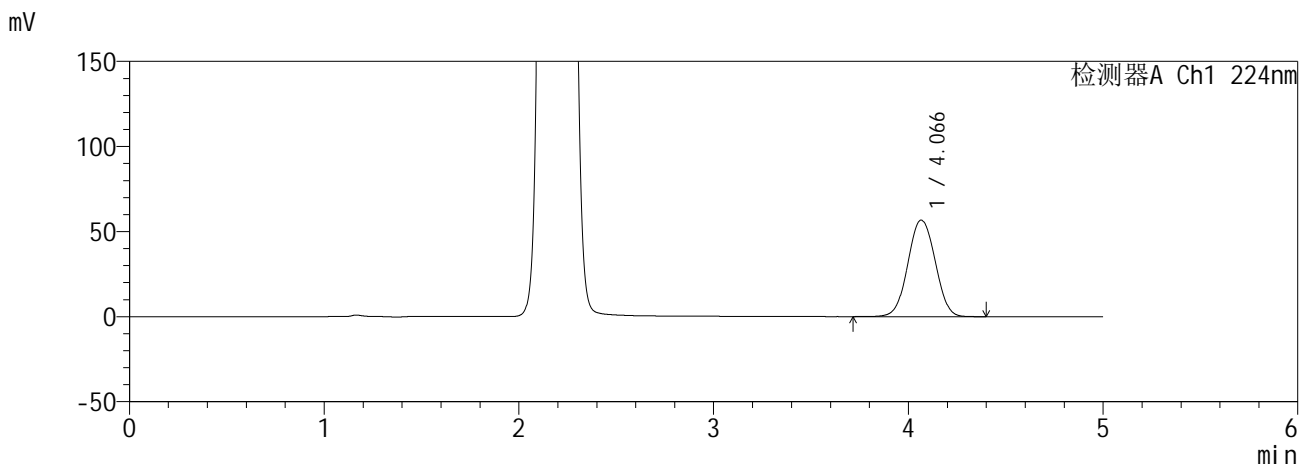

<峰表>

检测器A Ch1 224nm

峰号	保留时间	面积	面积%	高度	理论塔板数(USP)	拖尾因子	分离度(USP)
1	4.066	553122	100.000	56712	4002	1.024	--
总计		553122	100.000	56712			

检测器A Ch2 260nm

峰号	保留时间	面积	面积%	高度	理论塔板数(USP)	拖尾因子	分离度(USP)
1	2.189	971341	100.000	145666	2454	1.075	--
总计		971341	100.000	145666			

图91 恩格列净二甲双胍缓释片溶出曲线测定HPLC图谱  
自制品6041001-3批(25mg/1000mg规格)-pH6.8介质-960min-片1  
供试品溶液-1

**SHIMADZU**  
**LabSolutions SMF-357**

<样品信息>

色谱柱 :MM C18/SCX(150mm\*4.6mm,5μm)      流 速: 1.5ml/min  
 柱温 :30°C      波 长: 224nm/260nm  
 数据文件名 : RC\$SMF-357 - 0-18/16-93-2 - zzp-6041001-3p-rcqx-pH6.8jz-25mg1000mg-960min-P2.lcd  
 方法文件名 : RC\$SMF-357 - SMF-357-RCQX-FX266.lcm  
 批处理文件名: RC\$SMF-357 - 20260516-fx266.lcb  
 样品瓶号 : 2-16  
 进样体积 : 10 μl      版本号: 6.115  
 进样时间 : 2026/05/17 01:49:55      实验者: wangdan  
 处理时间(V2) : 2026/05/18 09:40:20      处理者: wangdan  
 仪器型号 : SHIMADZU LC-2050C (FX266)

<色谱图>

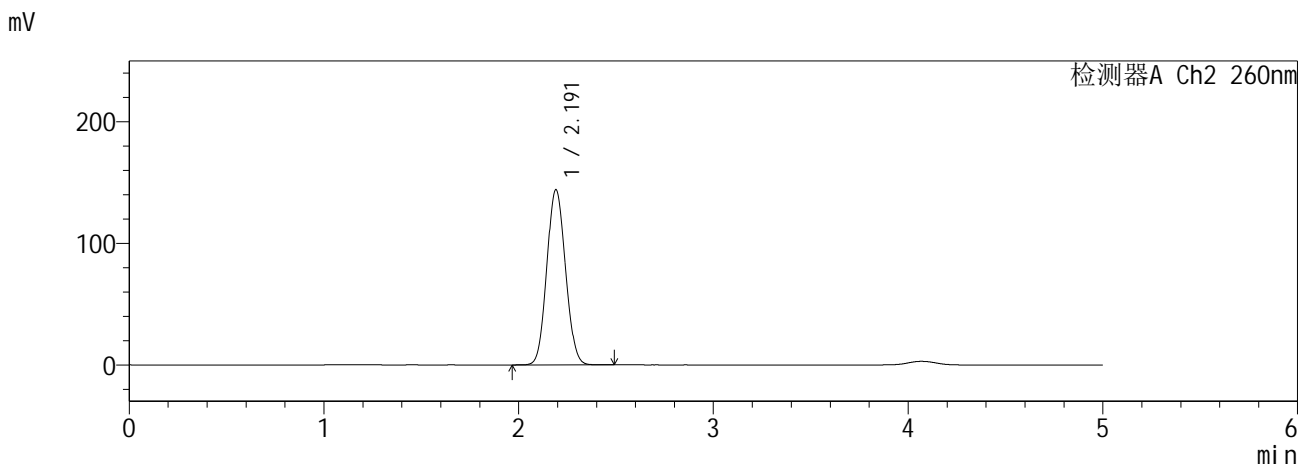
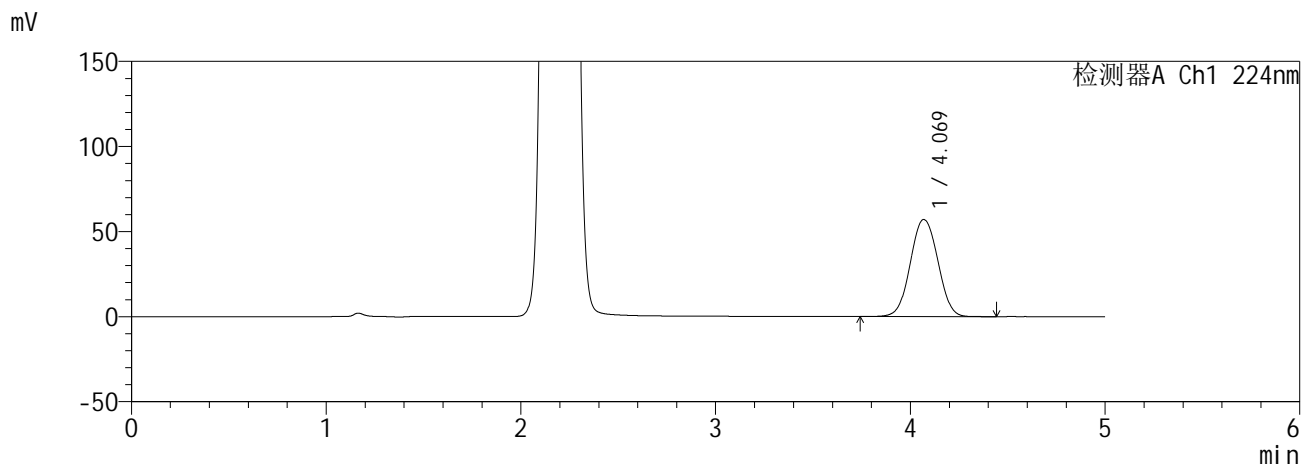

<峰表>

检测器A Ch1 224nm

峰号	保留时间	面积	面积%	高度	理论塔板数(USP)	拖尾因子	分离度(USP)
1	4.069	560803	100.000	57012	3956	1.027	--
总计		560803	100.000	57012			

检测器A Ch2 260nm

峰号	保留时间	面积	面积%	高度	理论塔板数(USP)	拖尾因子	分离度(USP)
1	2.191	961460	100.000	143967	2454	1.077	--
总计		961460	100.000	143967			

图92 恩格列净二甲双胍缓释片溶出曲线测定HPLC图谱  
自制品6041001-3批(25mg/1000mg规格)-pH6.8介质-960min-片2  
供试品溶液-1

**SHIMADZU**  
**LabSolutions SMF-357**

<样品信息>

色谱柱 :MM C18/SCX(150mm\*4.6mm,5μm)      流 速: 1.5ml/min  
 柱温 :30°C      波 长: 224nm/260nm  
 数据文件名 : RC\$SMF-357 - 0-18/16-94-2 - zzp-6041001-3p-rcqx-pH6.8jz-25mg1000mg-960min-P3.lcd  
 方法文件名 : RC\$SMF-357 - SMF-357-RCQX-FX266.lcm  
 批处理文件名: RC\$SMF-357 - 20260516-fx266.lcb  
 样品瓶号 : 2-25  
 进样体积 : 10 μl      版本号: 6.115  
 进样时间 : 2026/05/17 01:55:18      实验者: wangdan  
 处理时间(V2) : 2026/05/18 09:40:23      处理者: wangdan  
 仪器型号 : SHIMADZU LC-2050C (FX266)

<色谱图>

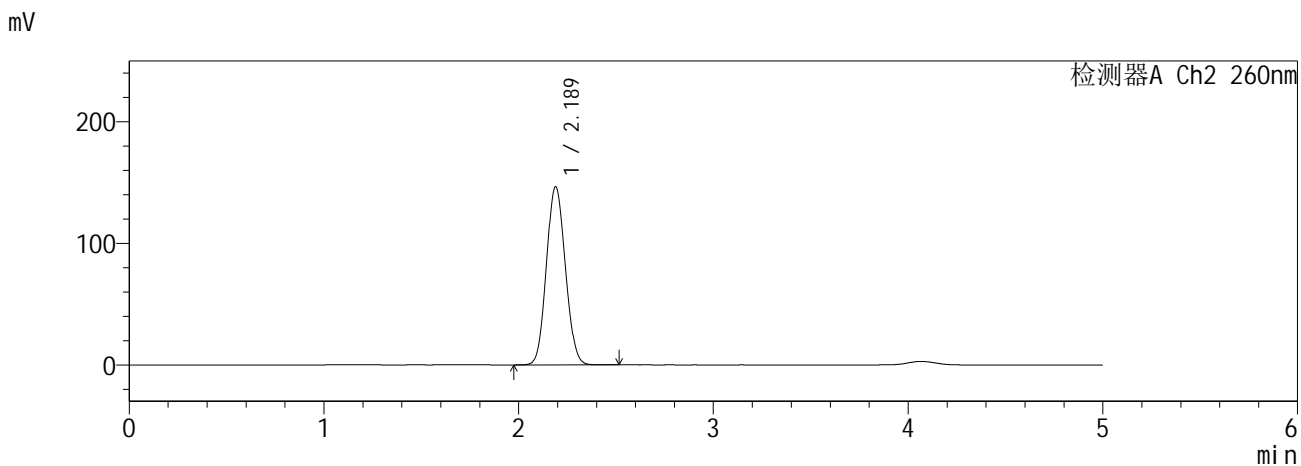
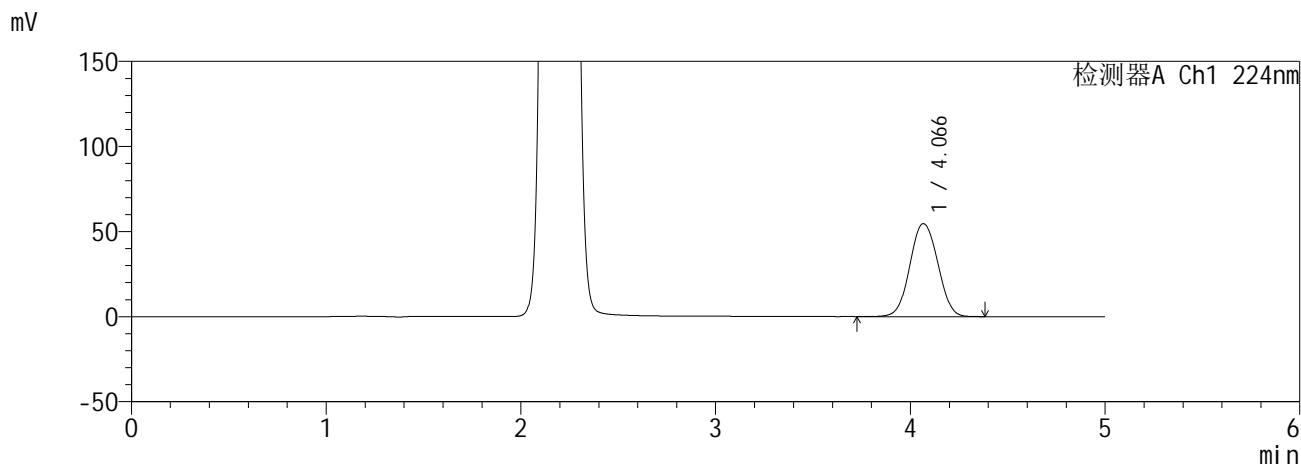

<峰表>

检测器A Ch1 224nm

峰号	保留时间	面积	面积%	高度	理论塔板数(USP)	拖尾因子	分离度(USP)
1	4.066	544586	100.000	54588	3825	1.043	--
总计		544586	100.000	54588			

检测器A Ch2 260nm

峰号	保留时间	面积	面积%	高度	理论塔板数(USP)	拖尾因子	分离度(USP)
1	2.189	991168	100.000	146622	2386	1.084	--
总计		991168	100.000	146622			

图93 恩格列净二甲双胍缓释片溶出曲线测定HPLC图谱  
自制品6041001-3批(25mg/1000mg规格)-pH6.8介质-960min-片3  
供试品溶液-1

**SHIMADZU**  
**LabSolutions SMF-357**

<样品信息>

色谱柱	:MM C18/SCX(150mm*4.6mm,5μm)	流速	: 1.5ml/min
柱温	:30°C	波长	: 224nm/260nm
数据文件名	: RC\$SMF-357 - 0-18/16-95-2 - zzp-6041001-3p-rcqx-pH6.8jz-25mg1000mg-960min-P4.lcd		
方法文件名	: RC\$SMF-357 - SMF-357-RCQX-FX266.lcm		
批处理文件名	: RC\$SMF-357 - 20260516-fx266.lcb		
样品瓶号	: 2-34	版本号	: 6.115
进样体积	: 10 μl	实验者	: wangdan
进样时间	: 2026/05/17 02:00:43	处理者	: wangdan
处理时间(V2)	: 2026/05/18 09:40:26		
仪器型号	: SHIMADZU LC-2050C (FX266)		

<色谱图>

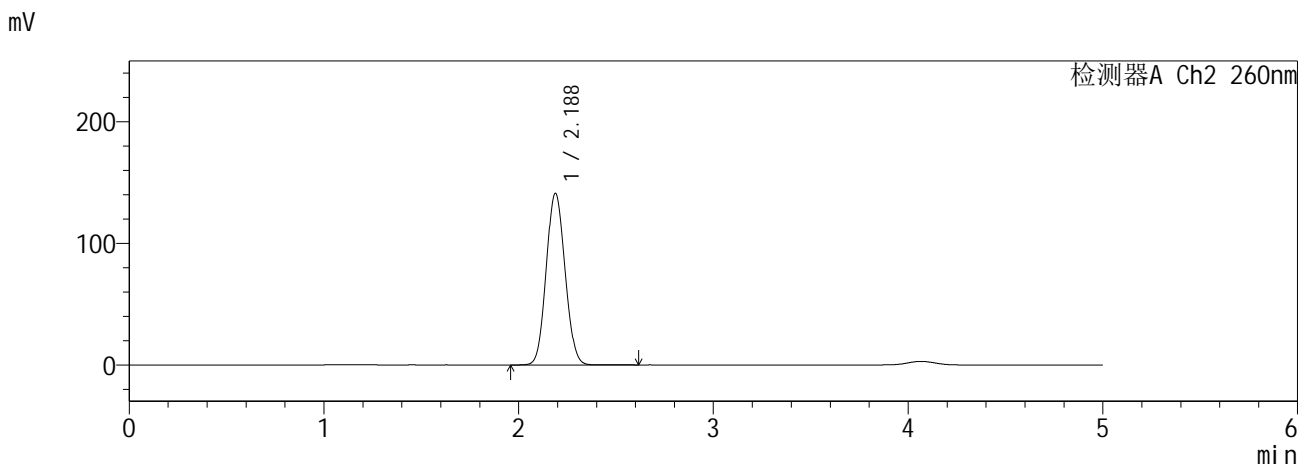
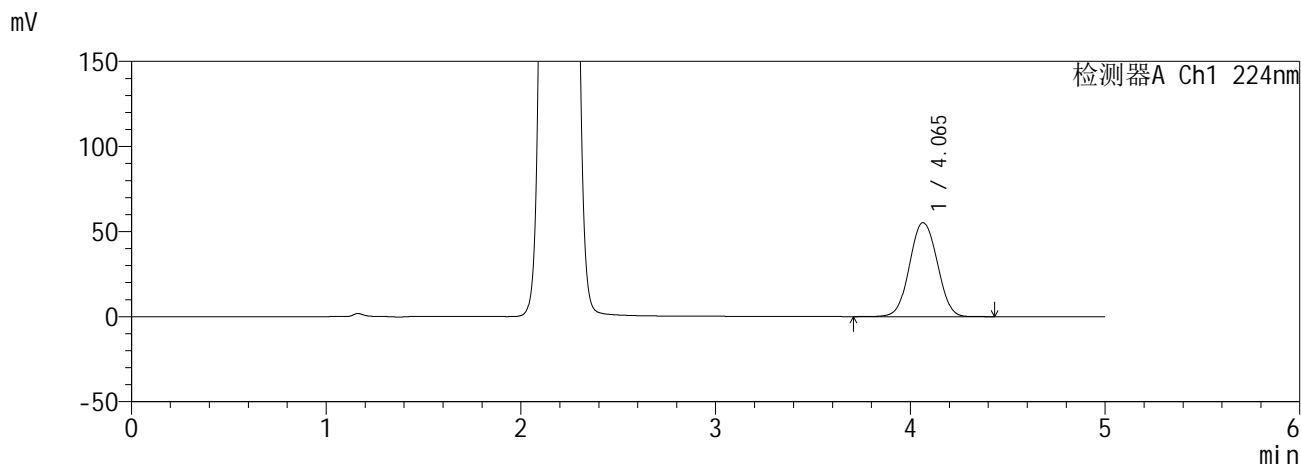

<峰表>

检测器A Ch1 224nm

峰号	保留时间	面积	面积%	高度	理论塔板数(USP)	拖尾因子	分离度(USP)
1	4.065	546663	100.000	55255	3882	1.032	--
总计		546663	100.000	55255			

检测器A Ch2 260nm

峰号	保留时间	面积	面积%	高度	理论塔板数(USP)	拖尾因子	分离度(USP)
1	2.188	949369	100.000	141258	2412	1.078	--
总计		949369	100.000	141258			

图94 恩格列净二甲双胍缓释片溶出曲线测定HPLC图谱  
自制品6041001-3批(25mg/1000mg规格)-pH6.8介质-960min-片4  
供试品溶液-1

**SHIMADZU**  
**LabSolutions SMF-357**

<样品信息>

色谱柱 :MM C18/SCX(150mm\*4.6mm,5µm)      流 速: 1.5ml/min  
 柱温 :30°C      波 长: 224nm/260nm  
 数据文件名 : RC\$SMF-357 - 0-18/16-96-2 - zzp-6041001-3p-rcqx-pH6.8jz-25mg1000mg-960min-P5.lcd  
 方法文件名 : RC\$SMF-357 - SMF-357-RCQX-FX266.lcm  
 批处理文件名: RC\$SMF-357 - 20260516-fx266.lcb  
 样品瓶号 : 2-43  
 进样体积 : 10 µl      版本号: 6.115  
 进样时间 : 2026/05/17 02:06:06      实验者: wangdan  
 处理时间(V2) : 2026/05/18 09:40:29      处理者: wangdan  
 仪器型号 : SHIMADZU LC-2050C (FX266)

<色谱图>

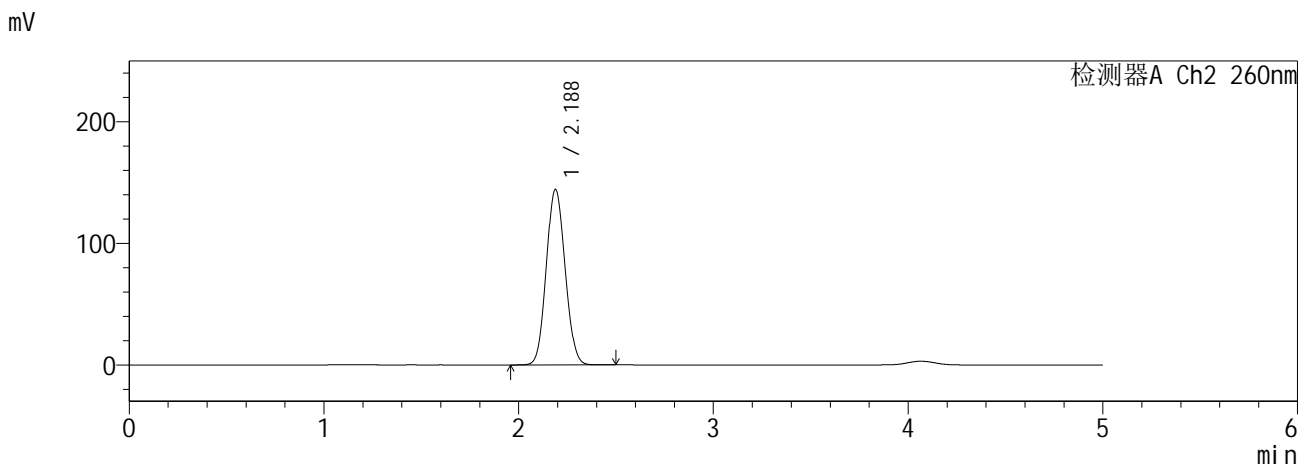
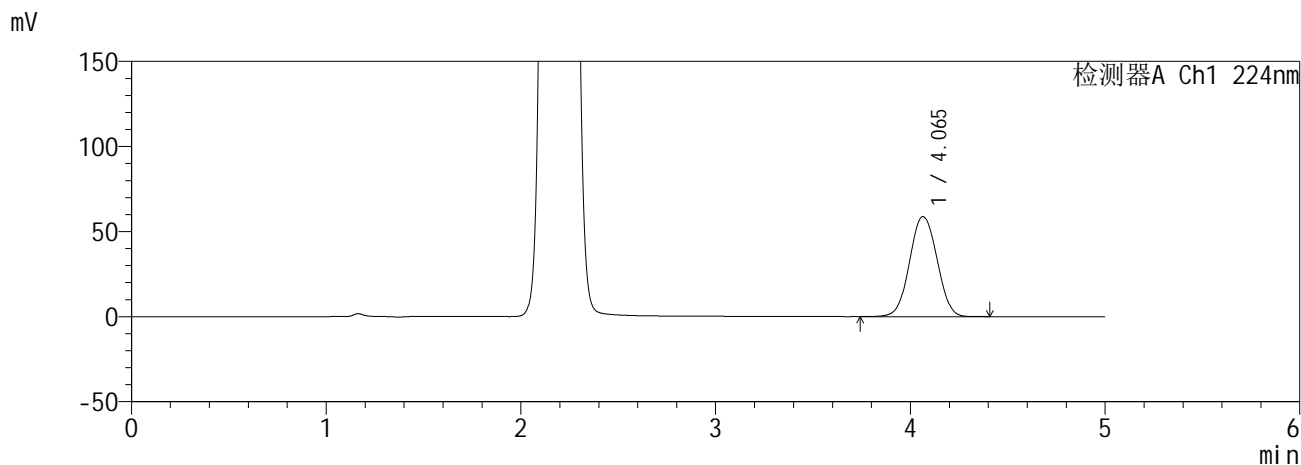

<峰表>

检测器A Ch1 224nm

峰号	保留时间	面积	面积%	高度	理论塔板数(USP)	拖尾因子	分离度(USP)
1	4.065	576881	100.000	58780	3938	1.029	--
总计		576881	100.000	58780			

检测器A Ch2 260nm

峰号	保留时间	面积	面积%	高度	理论塔板数(USP)	拖尾因子	分离度(USP)
1	2.188	969905	100.000	144471	2415	1.078	--
总计		969905	100.000	144471			

图95 恩格列净二甲双胍缓释片溶出曲线测定HPLC图谱  
自制品6041001-3批(25mg/1000mg规格)-pH6.8介质-960min-片5  
供试品溶液-1

**SHIMADZU**  
**LabSolutions SMF-357**

<样品信息>

色谱柱 :MM C18/SCX(150mm\*4.6mm,5μm)      流 速: 1.5ml/min  
 柱温 :30°C      波 长: 224nm/260nm  
 数据文件名 : RC\$SMF-357 - 0-18/16-97-2 - zzp-6041001-3p-rcqx-pH6.8jz-25mg1000mg-960min-P6.lcd  
 方法文件名 : RC\$SMF-357 - SMF-357-RCQX-FX266.lcm  
 批处理文件名: RC\$SMF-357 - 20260516-fx266.lcb  
 样品瓶号 : 2-52  
 进样体积 : 10 μl      版本号: 6.115  
 进样时间 : 2026/05/17 02:11:29      实验者: wangdan  
 处理时间(V2) : 2026/05/18 09:40:32      处理者: wangdan  
 仪器型号 : SHIMADZU LC-2050C (FX266)

<色谱图>

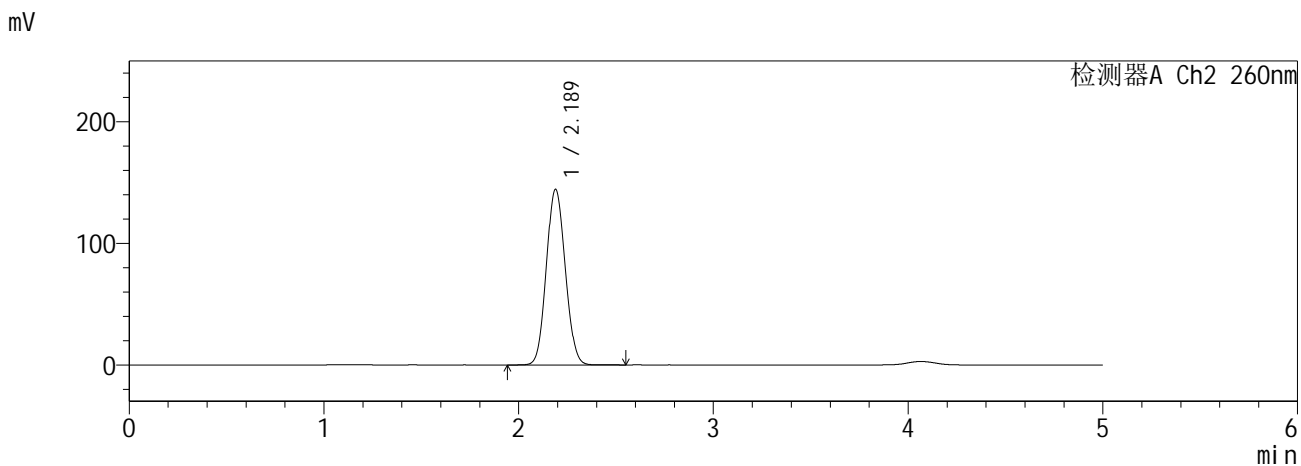
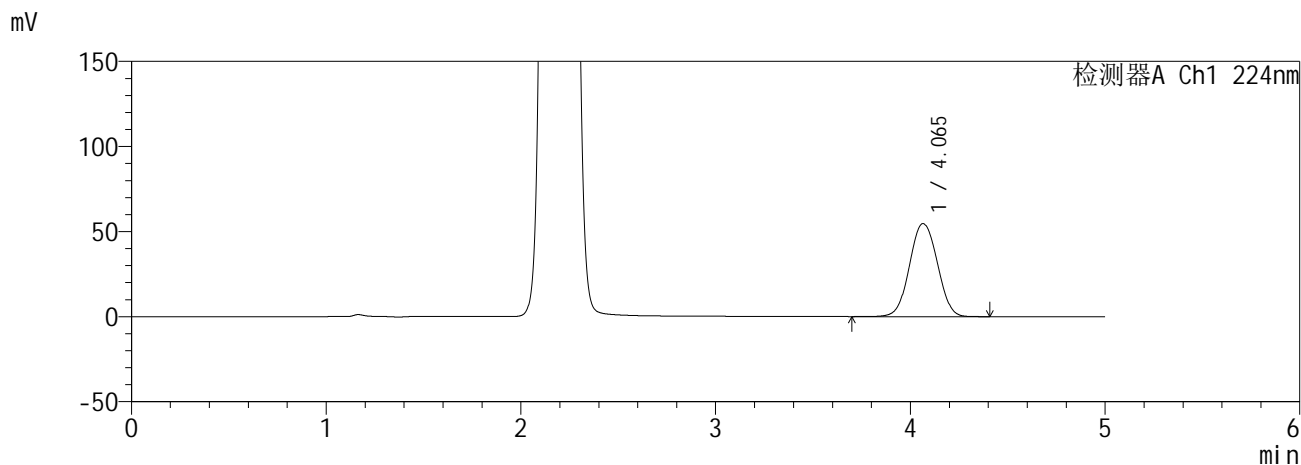

<峰表>

检测器A Ch1 224nm

峰号	保留时间	面积	面积%	高度	理论塔板数(USP)	拖尾因子	分离度(USP)
1	4.065	543678	100.000	54690	3848	1.030	--
总计		543678	100.000	54690			

检测器A Ch2 260nm

峰号	保留时间	面积	面积%	高度	理论塔板数(USP)	拖尾因子	分离度(USP)
1	2.189	975700	100.000	144514	2393	1.076	--
总计		975700	100.000	144514			

图96 恩格列净二甲双胍缓释片溶出曲线测定HPLC图谱  
自制品6041001-3批(25mg/1000mg规格)-pH6.8介质-960min-片6  
供试品溶液-1

**SHIMADZU**  
**LabSolutions SMF-357**

<样品信息>

色谱柱 :MM C18/SCX(150mm\*4.6mm,5μm)      流 速: 1.5ml/min  
 柱温 :30°C      波 长: 224nm/260nm  
 数据文件名 : RC\$SMF-357 - 0-18/16-98-2 - zzp-6041001-3p-rcqx-pH6.8jz-25mg1000mg-jxzs-P1.lcd  
 方法文件名 : RC\$SMF-357 - SMF-357-RCQX-FX266.lcm  
 批处理文件名: RC\$SMF-357 - 20260516-fx266.lcb  
 样品瓶号 : 2-8  
 进样体积 : 10 μl      版本号: 6.115  
 进样时间 : 2026/05/17 02:16:53      实验者: wangdan  
 处理时间(V2) : 2026/05/18 09:40:36      处理者: wangdan  
 仪器型号 : SHIMADZU LC-2050C (FX266)

<色谱图>

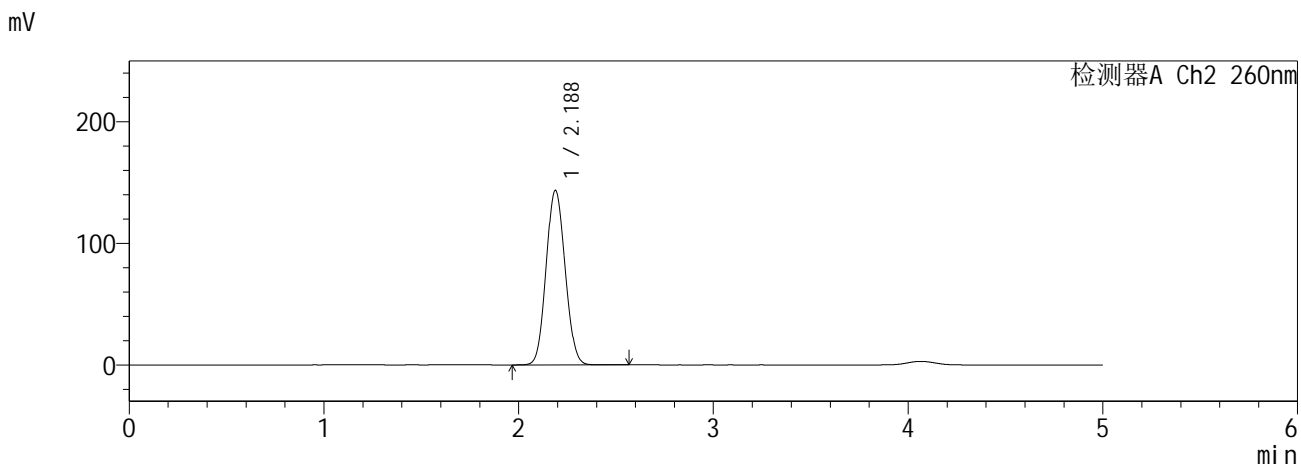
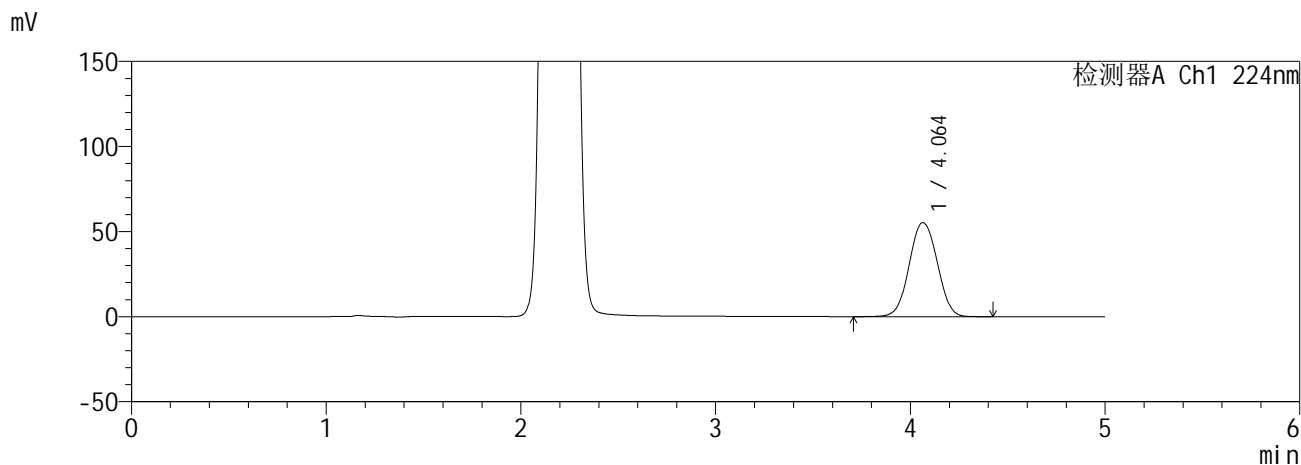

<峰表>

检测器A Ch1 224nm

峰号	保留时间	面积	面积%	高度	理论塔板数(USP)	拖尾因子	分离度(USP)
1	4.064	553113	100.000	55272	3809	1.030	--
总计		553113	100.000	55272			

检测器A Ch2 260nm

峰号	保留时间	面积	面积%	高度	理论塔板数(USP)	拖尾因子	分离度(USP)
1	2.188	975468	100.000	143684	2364	1.076	--
总计		975468	100.000	143684			

图97 恩格列净二甲双胍缓释片溶出曲线测定HPLC图谱  
自制品6041001-3批(25mg/1000mg规格)-pH6.8介质-极限转速-片1  
供试品溶液-1

**SHIMADZU**  
**LabSolutions SMF-357**

<样品信息>

色谱柱 :MM C18/SCX(150mm\*4.6mm,5μm)      流 速: 1.5ml/min  
 柱温 :30°C      波 长: 224nm/260nm  
 数据文件名 : RC\$SMF-357 - 0-18/16-99-2 - zzp-6041001-3p-rcqx-pH6.8jz-25mg1000mg-jxzs-P2.lcd  
 方法文件名 : RC\$SMF-357 - SMF-357-RCQX-FX266.lcm  
 批处理文件名: RC\$SMF-357 - 20260516-fx266.lcb  
 样品瓶号 : 2-17  
 进样体积 : 10 μl      版本号: 6.115  
 进样时间 : 2026/05/17 02:22:17      实验者: wangdan  
 处理时间(V2) : 2026/05/18 09:40:39      处理者: wangdan  
 仪器型号 : SHIMADZU LC-2050C (FX266)

<色谱图>

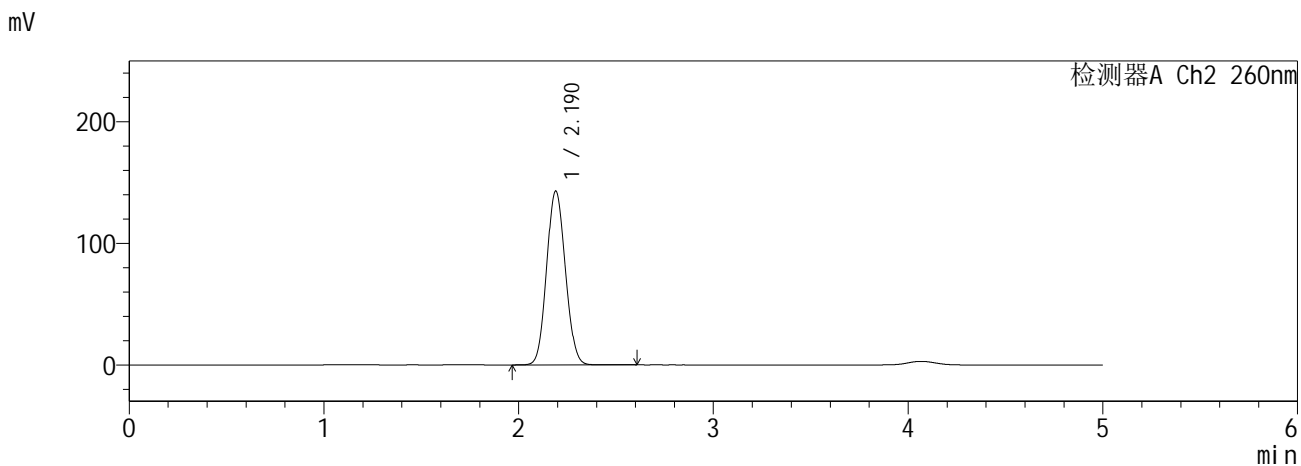
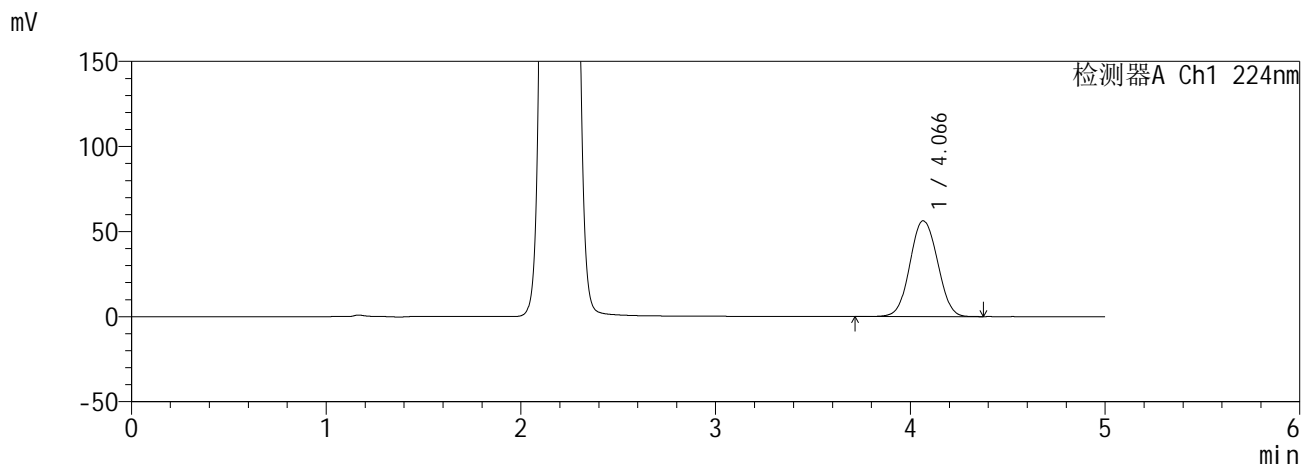

<峰表>

检测器A Ch1 224nm

峰号	保留时间	面积	面积%	高度	理论塔板数(USP)	拖尾因子	分离度(USP)
1	4.066	555053	100.000	56293	3908	1.042	--
总计		555053	100.000	56293			

检测器A Ch2 260nm

峰号	保留时间	面积	面积%	高度	理论塔板数(USP)	拖尾因子	分离度(USP)
1	2.190	958001	100.000	143033	2438	1.081	--
总计		958001	100.000	143033			

图98 恩格列净二甲双胍缓释片溶出曲线测定HPLC图谱  
自制品6041001-3批(25mg/1000mg规格)-pH6.8介质-极限转速-片2  
供试品溶液-1

**SHIMADZU**  
**LabSolutions SMF-357**

<样品信息>

色谱柱 :MM C18/SCX(150mm\*4.6mm,5μm)      流 速: 1.5ml/min  
 柱温 :30°C      波 长: 224nm/260nm  
 数据文件名 : RC\$SMF-357 - 0-18/16-100-2 - zzp-6041001-3p-rcqx-pH6.8jz-25mg1000mg-jxzs-P3.lcd  
 方法文件名 : RC\$SMF-357 - SMF-357-RCQX-FX266.lcm  
 批处理文件名: RC\$SMF-357 - 20260516-fx266.lcb  
 样品瓶号 : 2-26  
 进样体积 : 10 μl      版本号: 6.115  
 进样时间 : 2026/05/17 02:27:40      实验者: wangdan  
 处理时间(V2) : 2026/05/18 09:40:42      处理者: wangdan  
 仪器型号 : SHIMADZU LC-2050C (FX266)

<色谱图>

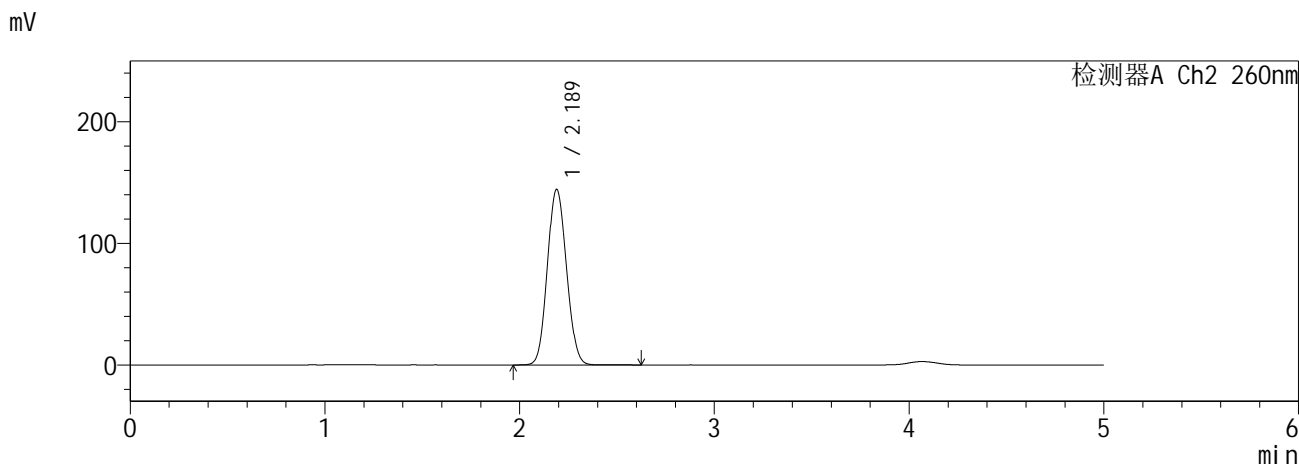
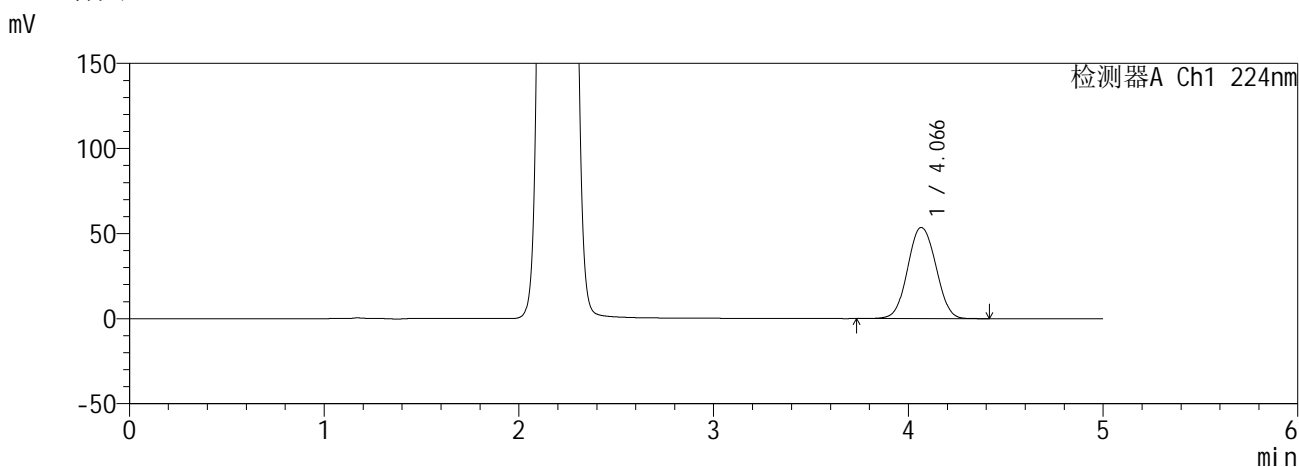

<峰表>

检测器A Ch1 224nm

峰号	保留时间	面积	面积%	高度	理论塔板数(USP)	拖尾因子	分离度(USP)
1	4.066	539464	100.000	53567	3753	1.041	--
总计		539464	100.000	53567			

检测器A Ch2 260nm

峰号	保留时间	面积	面积%	高度	理论塔板数(USP)	拖尾因子	分离度(USP)
1	2.189	986458	100.000	144434	2338	1.083	--
总计		986458	100.000	144434			

图99 恩格列净二甲双胍缓释片溶出曲线测定HPLC图谱  
自制品6041001-3批(25mg/1000mg规格)-pH6.8介质-极限转速-片3  
供试品溶液-1

**SHIMADZU**  
**LabSolutions SMF-357**

<样品信息>

色谱柱 :MM C18/SCX(150mm\*4.6mm,5µm)      流 速: 1.5ml/min  
 柱温 :30°C      波 长: 224nm/260nm  
 数据文件名 : RC\$SMF-357 - 0-18/16-101-2 - zzp-6041001-3p-rcqx-pH6.8jz-25mg1000mg-jxzs-P4.lcd  
 方法文件名 : RC\$SMF-357 - SMF-357-RCQX-FX266.lcm  
 批处理文件名: RC\$SMF-357 - 20260516-fx266.lcb  
 样品瓶号 : 2-35  
 进样体积 : 10 µl      版本号: 6.115  
 进样时间 : 2026/05/17 02:33:04      实验者: wangdan  
 处理时间(V2) : 2026/05/18 09:40:45      处理者: wangdan  
 仪器型号 : SHIMADZU LC-2050C (FX266)

<色谱图>

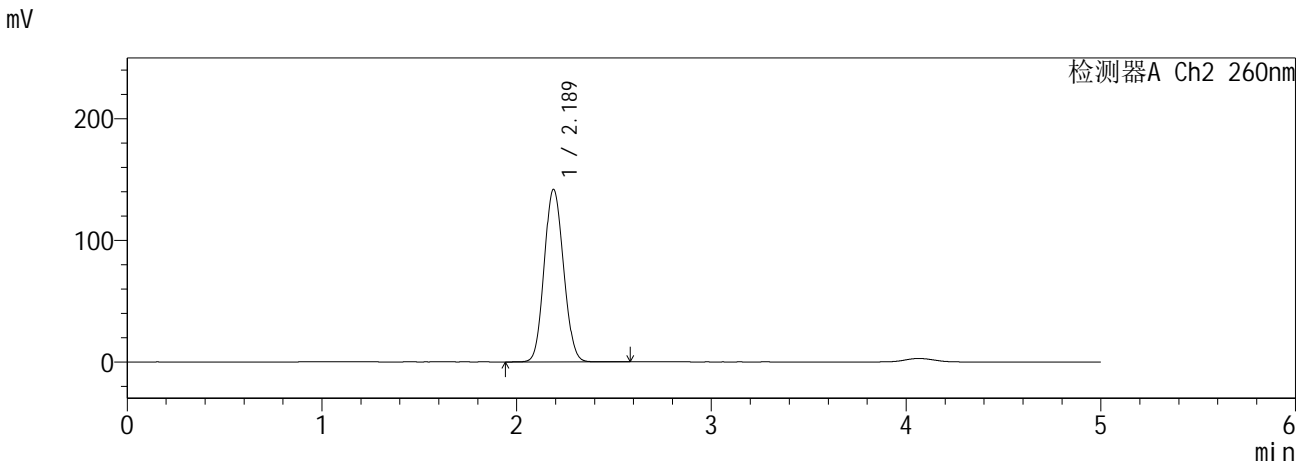
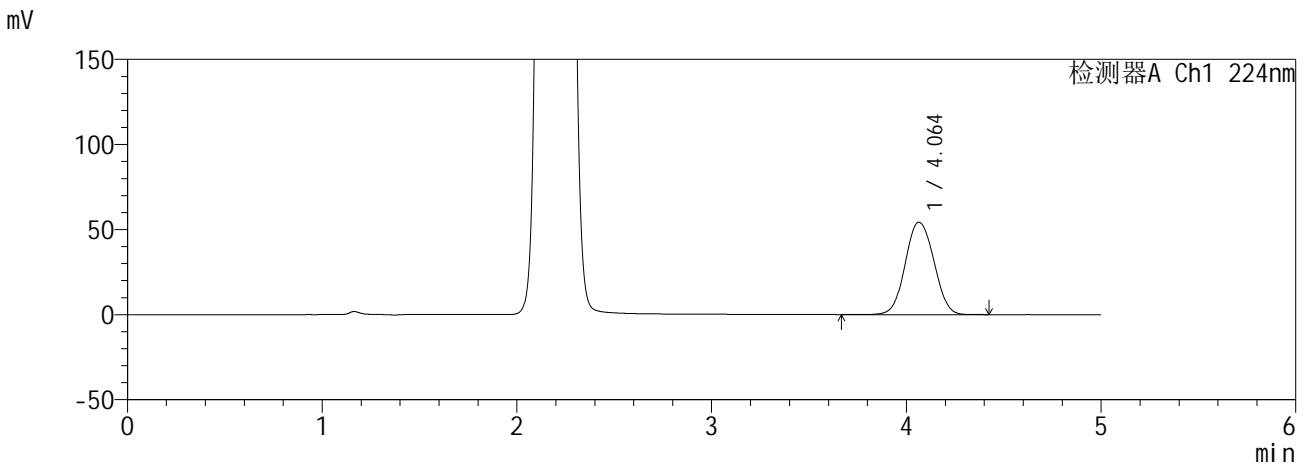

<峰表>

检测器A Ch1 224nm

峰号	保留时间	面积	面积%	高度	理论塔板数(USP)	拖尾因子	分离度(USP)
1	4.064	556081	100.000	54308	3628	1.050	--
总计		556081	100.000	54308			

检测器A Ch2 260nm

峰号	保留时间	面积	面积%	高度	理论塔板数(USP)	拖尾因子	分离度(USP)
1	2.189	979566	100.000	142005	2291	1.089	--
总计		979566	100.000	142005			

图100 恩格列净二甲双胍缓释片溶出曲线测定HPLC图谱  
自制品6041001-3批(25mg/1000mg规格)-pH6.8介质-极限转速-片4  
供试品溶液-1

**SHIMADZU**  
**LabSolutions SMF-357**

<样品信息>

色谱柱 :MM C18/SCX(150mm\*4.6mm,5μm)      流 速: 1.5ml/min  
 柱温 :30°C      波 长: 224nm/260nm  
 数据文件名 : RC\$SMF-357 - 0-18/16-102-2 - zzp-6041001-3p-rcqx-pH6.8jz-25mg1000mg-jxzs-P5.lcd  
 方法文件名 : RC\$SMF-357 - SMF-357-RCQX-FX266.lcm  
 批处理文件名: RC\$SMF-357 - 20260516-fx266.lcb  
 样品瓶号 : 2-44  
 进样体积 : 10 μl      版本号: 6.115  
 进样时间 : 2026/05/17 02:38:28      实验者: wangdan  
 处理时间(V2) : 2026/05/18 09:40:48      处理者: wangdan  
 仪器型号 : SHIMADZU LC-2050C (FX266)

<色谱图>

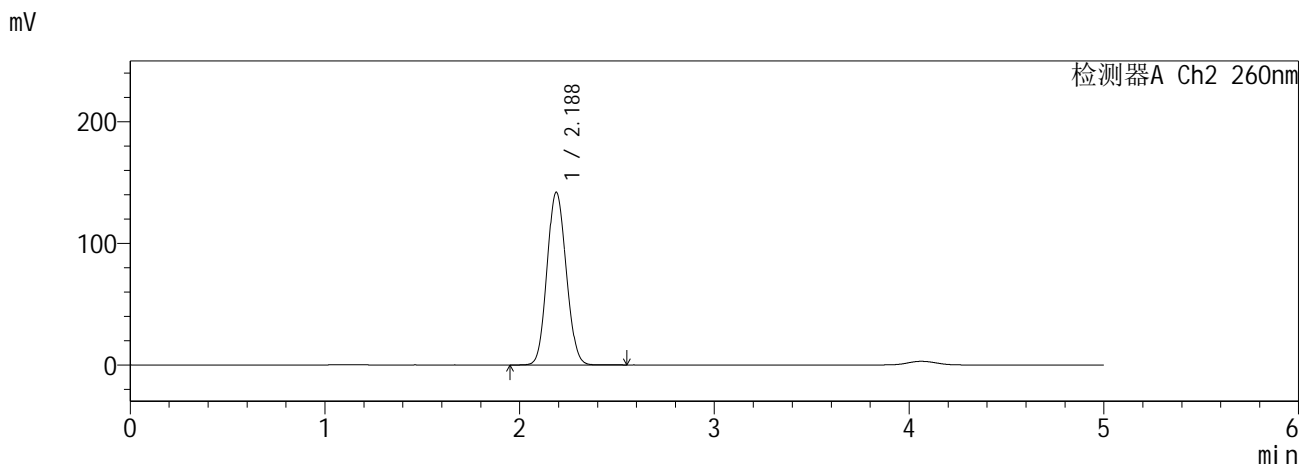
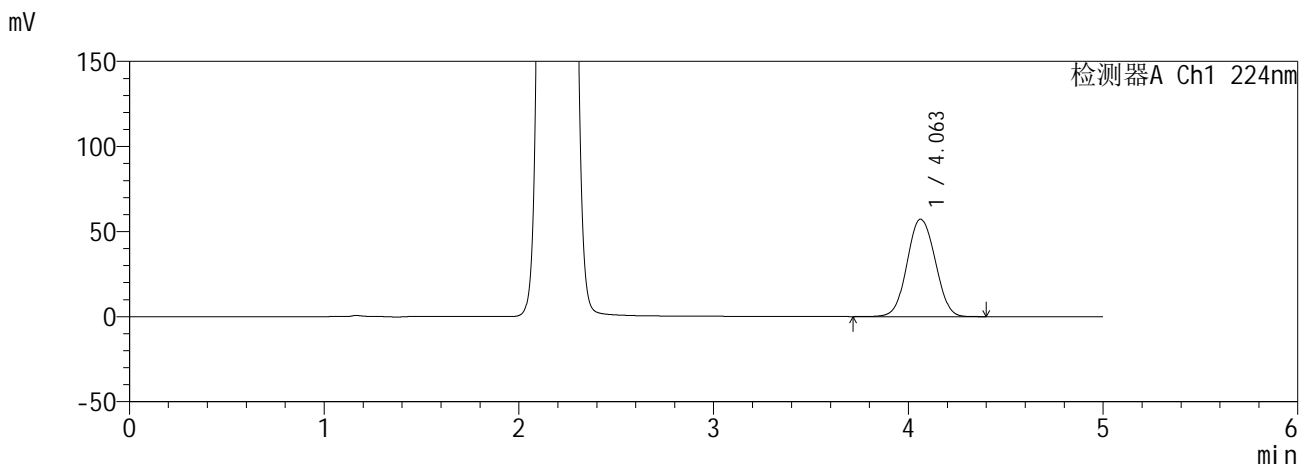

<峰表>

检测器A Ch1 224nm

峰号	保留时间	面积	面积%	高度	理论塔板数(USP)	拖尾因子	分离度(USP)
1	4.063	575343	100.000	57283	3746	1.044	--
总计		575343	100.000	57283			

检测器A Ch2 260nm

峰号	保留时间	面积	面积%	高度	理论塔板数(USP)	拖尾因子	分离度(USP)
1	2.188	971645	100.000	142079	2328	1.088	--
总计		971645	100.000	142079			

图101 恩格列净二甲双胍缓释片溶出曲线测定HPLC图谱  
自制品6041001-3批(25mg/1000mg规格)-pH6.8介质-极限转速-片5  
供试品溶液-1

**SHIMADZU**  
**LabSolutions SMF-357**

<样品信息>

色谱柱 :MM C18/SCX(150mm\*4.6mm,5μm)      流 速: 1.5ml/min  
 柱温 :30°C      波 长: 224nm/260nm  
 数据文件名 : RC\$SMF-357 - 0-18/16-103-2 - zzp-6041001-3p-rcqx-pH6.8jz-25mg1000mg-jxzs-P6.lcd  
 方法文件名 : RC\$SMF-357 - SMF-357-RCQX-FX266.lcm  
 批处理文件名: RC\$SMF-357 - 20260516-fx266.lcb  
 样品瓶号 : 2-53  
 进样体积 : 10 μl      版本号: 6.115  
 进样时间 : 2026/05/17 02:43:51      实验者: wangdan  
 处理时间(V2) : 2026/05/18 09:40:51      处理者: wangdan  
 仪器型号 : SHIMADZU LC-2050C (FX266)

<色谱图>

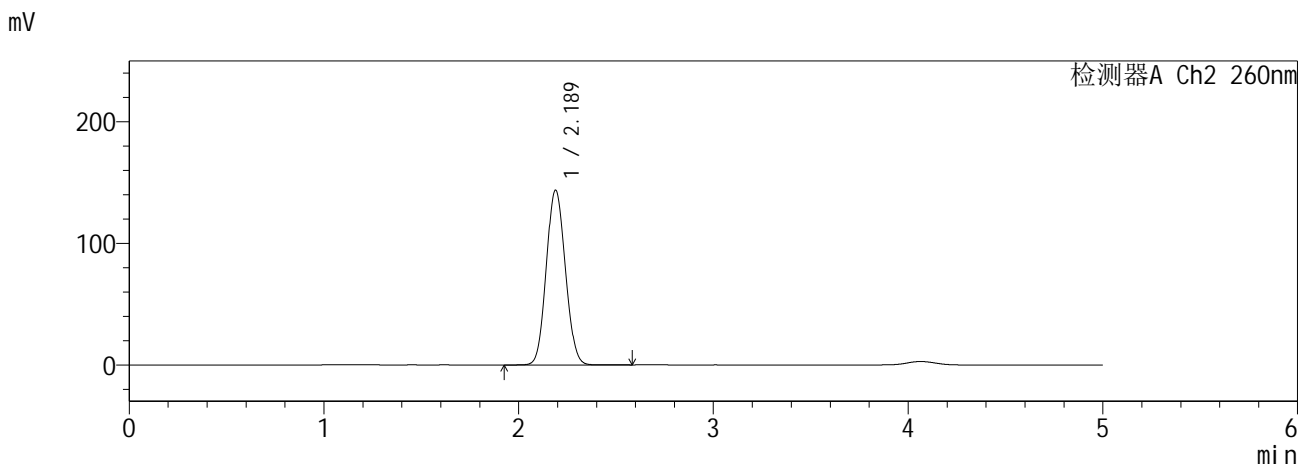
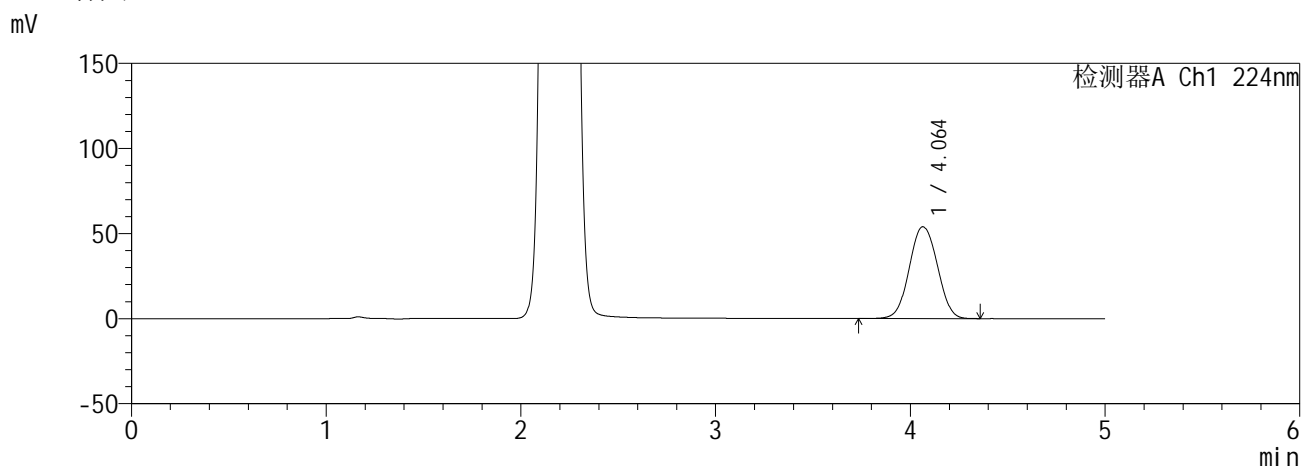

<峰表>

检测器A Ch1 224nm

峰号	保留时间	面积	面积%	高度	理论塔板数(USP)	拖尾因子	分离度(USP)
1	4.064	541589	100.000	53986	3776	1.033	--
总计		541589	100.000	53986			

检测器A Ch2 260nm

峰号	保留时间	面积	面积%	高度	理论塔板数(USP)	拖尾因子	分离度(USP)
1	2.189	978696	100.000	143860	2354	1.079	--
总计		978696	100.000	143860			

图102 恩格列净二甲双胍缓释片溶出曲线测定HPLC图谱  
自制品6041001-3批(25mg/1000mg规格)-pH6.8介质-极限转速-片6  
供试品溶液-1

**SHIMADZU**  
**LabSolutions SMF-357**

<样品信息>

色谱柱 :MM C18/SCX(150mm\*4.6mm,5μm)      流 速: 1.5ml/min  
 柱温 :30°C      波 长: 224nm/260nm  
 数据文件名 : RC\$SMF-357 - 0-18/16-104-2 - zzp-6041001-3p-rcqx-pH6.8jz-25mg1000mg-dz2-1.lcd  
 方法文件名 : RC\$SMF-357 - SMF-357-RCQX-FX266.lcm  
 批处理文件名: RC\$SMF-357 - 20260516-fx266.lcb  
 样品瓶号 : 1-27  
 进样体积 : 10 μl      版本号: 6.115  
 进样时间 : 2026/05/17 02:49:15      实验者: wangdan  
 处理时间(V2) : 2026/05/18 09:40:54      处理者: wangdan  
 仪器型号 : SHIMADZU LC-2050C (FX266)

<色谱图>

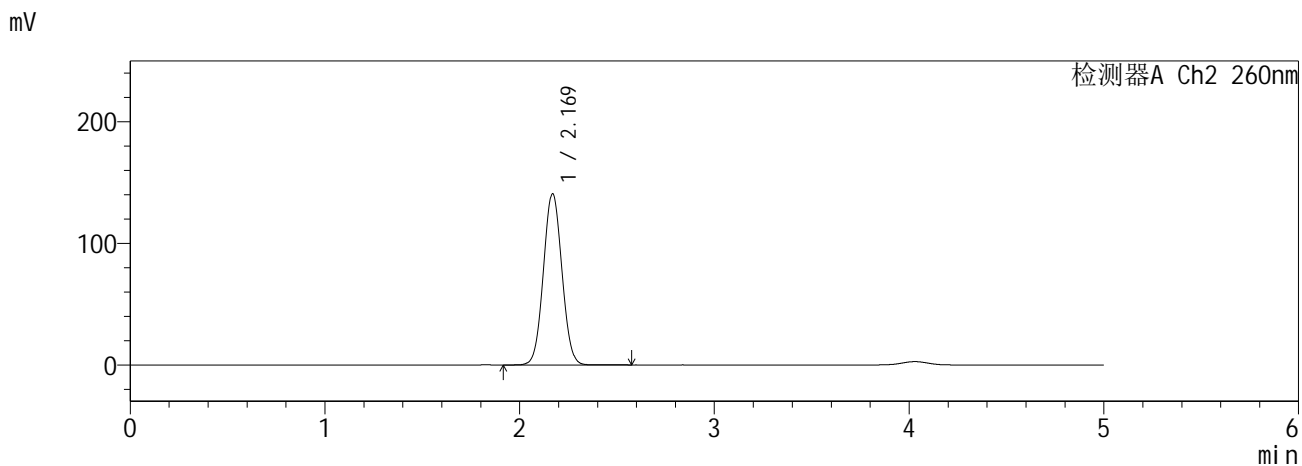
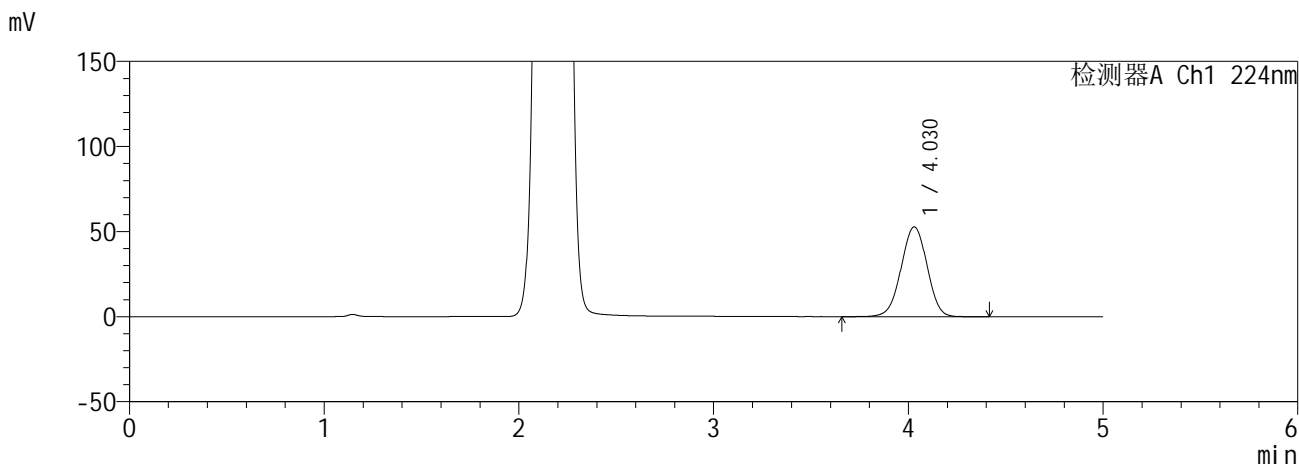

<峰表>

检测器A Ch1 224nm

峰号	保留时间	面积	面积%	高度	理论塔板数(USP)	拖尾因子	分离度(USP)
1	4.030	489596	100.000	52774	4373	0.987	--
总计		489596	100.000	52774			

检测器A Ch2 260nm

峰号	保留时间	面积	面积%	高度	理论塔板数(USP)	拖尾因子	分离度(USP)
1	2.169	929569	100.000	140479	2469	1.043	--
总计		929569	100.000	140479			

图103 恩格列净二甲双胍缓释片溶出曲线测定HPLC图谱  
自制品6041001-3批(25mg/1000mg规格)-pH6.8介质  
对照品溶液-2-1

**SHIMADZU**  
**LabSolutions SMF-357**

<样品信息>

色谱柱 :MM C18/SCX(150mm\*4.6mm,5μm)      流 速: 1.5ml/min  
 柱温 :30°C      波 长: 224nm/260nm  
 数据文件名 : RC\$SMF-357 - 0-18/16-105-2 - zzp-6041001-3p-rcqx-pH6.8jz-25mg1000mg-dz2-2.lcd  
 方法文件名 : RC\$SMF-357 - SMF-357-RCQX-FX266.lcm  
 批处理文件名: RC\$SMF-357 - 20260516-fx266.lcb  
 样品瓶号 : 1-27  
 进样体积 : 10 μl      版本号: 6.115  
 进样时间 : 2026/05/17 02:54:38      实验者: wangdan  
 处理时间(V2) : 2026/05/18 09:40:57      处理者: wangdan  
 仪器型号 : SHIMADZU LC-2050C (FX266)

<色谱图>

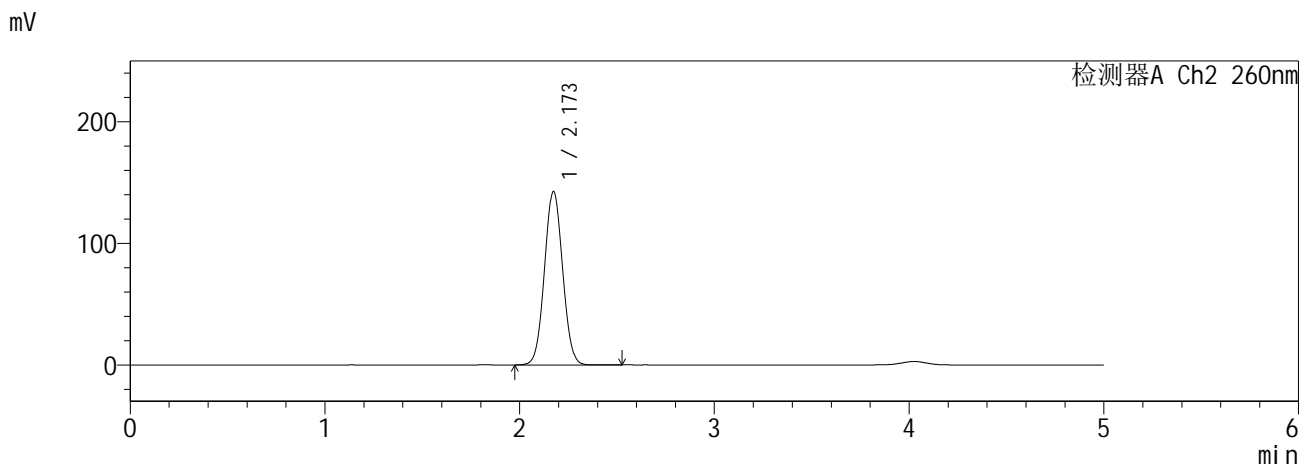
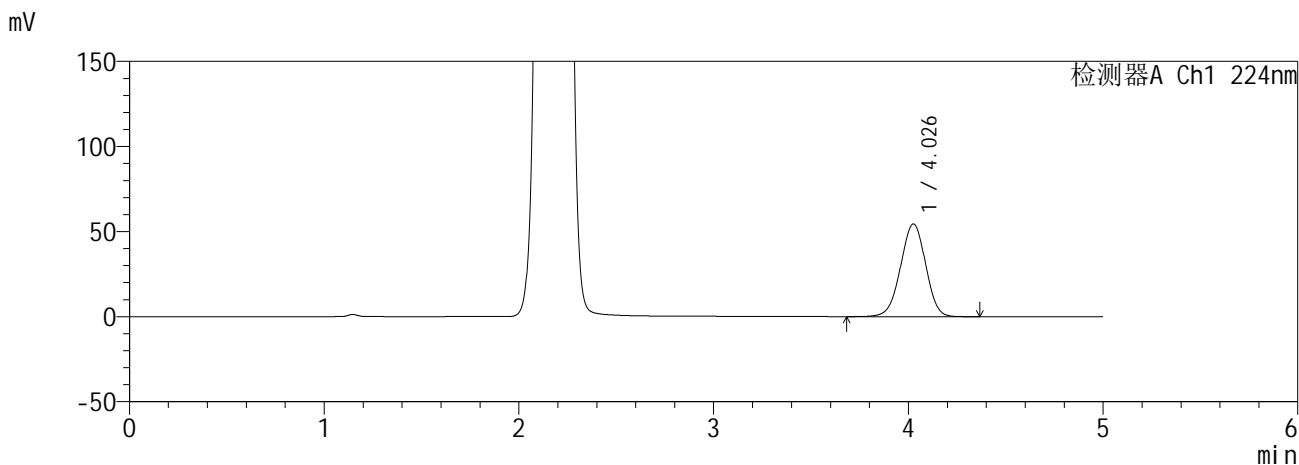

<峰表>

检测器A Ch1 224nm

峰号	保留时间	面积	面积%	高度	理论塔板数(USP)	拖尾因子	分离度(USP)
1	4.026	488100	100.000	54371	4678	0.977	--
总计		488100	100.000	54371			

检测器A Ch2 260nm

峰号	保留时间	面积	面积%	高度	理论塔板数(USP)	拖尾因子	分离度(USP)
1	2.173	924591	100.000	142647	2578	1.042	--
总计		924591	100.000	142647			

图104 恩格列净二甲双胍缓释片溶出曲线测定HPLC图谱  
自制品6041001-3批(25mg/1000mg规格)-pH6.8介质  
对照品溶液-2-2